

しば刈り？

いいえ、こうぞ刈りです

12月1日 七谷中学校1年生の職場訪問学習(冬鳥越スキーガーデン地内)



刈取り後は、加工しやすいように長さを切りそろえました。これを煮込んでほぐし、漉くことで加茂紙(和紙)になります。

◆主な内容

- GIGAスクール構想について……………②③
- 令和2年を振り返って……………④
- 令和2年度上半期の財政状況……………⑤
- 税に関する作文・標語……………⑥
- 新型コロナお知らせシステム……………⑥
- 総体結果……………⑦
- ニューストップクス……………⑧⑨
- お知らせ(暮らしのカレンダー)……………⑪⑮
- 加茂の風土記……………⑰

GIGAスクール構想について

加茂市長 藤田明美



「GIGAスクール構想」という言葉をお聞きになったことがありますか？新型コロナウイルス感染症が拡大する中で全国の学校が臨時休業となり、初めてその言葉を耳にしたという方もいらっしゃるのではないのでしょうか。

は、当初「教育のICT化に向けた環境整備5か年計画」として策定していたものがありました。加茂市においても5年かけて整備をする予定で予算を組んでいました。

しかし、新型コロナウイルス感染症の拡大により学校の臨時休業が広まったことから、学校に通えなくても学びを保障する必要性が高まりました。そこで、端末整備、学校のネットワーク環境の整備の前倒しと、オンライン学習環境の整備を強化して、災害や感染症の発生等による学校の臨時休業等の緊急時においても子どもの学びを保障する環境の早期実現のため、GIGAスクール構想が加速したのであります。

Global and Innovation Gateway for AIの略で、児童生徒一人一台のタブレット等の端末、全国の学校に高速大容量の通信ネットワークを一体的に整備することで、教育におけるICT環境を充実し、子ども達一人ひとりの資質・能力をより確実に育成できる教育環境を実現するものです。文部科学省で

では、GIGAスクール構想の

実現によって、教育はこれからのように変わるのででしょうか。これまででも現在も、授業では、紙に印刷された教科書を用い、黒板に書かれた内容をノートに書き写す、といったようなアナログな学習方法が見られます。これに対し

GIGAスクール構想では、

「すぐにでも」
「どの教科でも」
「誰でも」

使えるICT機器の活用の実現を掲げ、次のような学習方法が挙げられています。例えば、検索サイトを活用した調べ学習です。子どもたちが自らさまざまな情報にアクセスし、情報を収集・整理して主体的に情報を選択して、学習に生かします。他にも、文章作成ソフト、プレゼンソフトを活用し、

自分の考えをまとめて発表した

り、グループで共同編集したりして考えを共有しながら学び合う学習もあります。さらには、教職員が子ども達一人ひとりの考えや反応を即時に把握しながら、双方向型で授業を進めたり、一人ひとりの学習進捗状況を可視化し、個別にきめ細やかな指導を進めたりすることが可能になります。

これまでの教科学習に加えて、変化が起きる場合もあります。

・理科では、観察、実験を動画等で記録することで、現象を科学的に分析して考察を深めたり、観察、実験のレポートやプレゼンテーション資料等に写真やグラフを挿入して発表したりすることができるようになる。

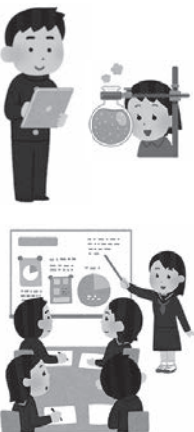

・外国語では、児童一人ひとりが

海外の子どもとつながること
で、本物のコミュニケーション
によるインプットとアウトプ
ットの質と量を高めることがで
きるようになる。



・体育では、自らの身体の動きを
動画で撮影してもらい、即座に
チェックすることができるよう
になる。



・紙の教科書やノートでは読み書
きが苦手だった子が、タブレッ
トを使うことで授業の理解が深
まるようになる。



これらはほんの一例であり、I
CT機器の活用によって、従来の
学校教育では行えなかった新しい
教育活動が実施できるようになる
と考えられます。

従来のアナログな学習環境にも
良い面がたくさんあります。しか
し、ICT機器を用いることで子
ども達が持つ能力の可能性は大き

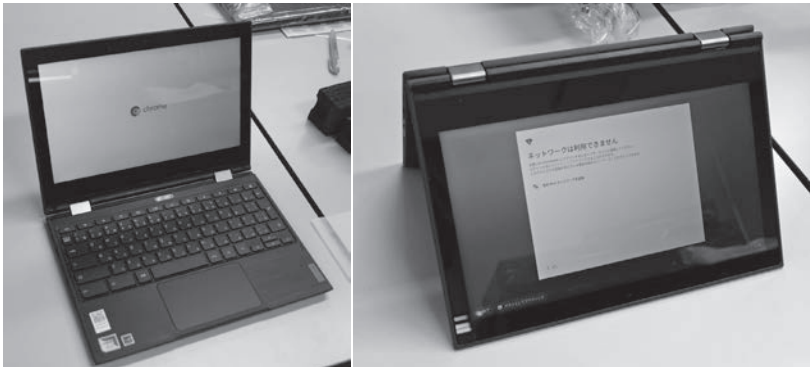

導入した端末 ヒンジ（蝶番）が1か所に2つあるため、反対側
に折り返すことができ、タブレット型に変形できる

く広がると私は考えています。子
どもは一人ひとり、それぞれ個性
という名の色を持っています。そ
れは、どの色が良くて、どの色が
悪いというものではありません。
すべての色が素晴らしく、その子
にとって大切な色です。子ども達
を同じ色に染めようとするのでは
なく、一人ひとりが持つ色をもっ
と輝かせること。そして、自分の
色も相手の色もどれもいい色だね
とお互いに認められるような下地
を作ること。これからの教育がG
IGAスクール構想の実現によっ
て、そのような方向に向かって行
くことを期待しています。

加茂市では、令和2年11月中



導入した電子黒板での授業

に全児童生徒用、教師用のタブ
レット1826台と、教室、特別
教室用の電子黒板158台の搬入を終
えました。現在は令和3年2月工
事終了を目指して、全小中学校の
E-Learning環境の整備を進め、ハード面
の充実を図っています。加えて、
本格的にタブレットや電子黒板を
利用する前に、民間からの支援を
受けて教職員の研修会も実施しま
す。これらは主に、国からの新型
コロナウイルス感染症対応地方創
生臨時交付金を活用しています。

いつの時代にあっても、学びの主体
は子ども達です。これまでの学校の教育実践とICT機器の活用を「かけ算」
し、子ども達が学び続けようとする意欲を育み、子ども達の確かな学力の育成を目指してまいります。

令和2年の加茂市を振り返って



- 1月1日 元旦マラソン
5日 消防出初式
15日 防災講演会
23日 新春美術展・生け花展（～27日）
26日 文化財防火デー放水訓練**1**

- 2月1日 ふるさと加茂かるた大会**2**
16日 新体操KamoRG演技発表会
28日 新型コロナウイルス感染症警戒本部設置
29日 新型コロナウイルス感染症対策本部設置
3月3日 市内小・中学校臨時休業（～4月5日）、市内公共施設臨時閉館**3**
（～31日）※市民サービスセンターは16日、図書館は17日から再開

- 25日 小学校卒業式
中学校卒業式
27日 新潟広域都市圏（加茂市を含め圏域12市町村）に加入
4月1日 市内公共施設 再開

- 6日 市内小・中学校 入学式**4**
13日 政府の「緊急事態宣言」を受け、市内公共施設を臨時休館
24日 新型コロナウイルス感染症緊急経済対策
「新型コロナに負けるな 加茂サポート」実施

- 5月1日 「新型コロナに負けるな 加茂サポート」第2弾実施
15日 特別定額給付金（10万円）郵送用申請書を発送**5**
25日 「新型コロナに負けるな 加茂サポート」第3弾実施

- 6月1日 市内公共施設 再開（美人の湯除く）
5日 「学生応援事業」第1便発送（帰省自粛中の学生へ加茂市の特産品を贈呈）**6**

- 7月16日 加茂地区新規高卒求人説明会**7**
17日 『ミシュランガイド新潟2020』に市内の3店舗が掲載
21日 「新型コロナに負けるな 加茂サポート」第4弾実施
30日 令和元年度加茂市表彰式

- 8月1日 加茂美人の湯 再開**8**
9月22日 第39回市民カラオケ大会
23日 加茂暁星高校硬式野球部が第143回北信越地区
高等学校野球新潟県大会で優勝（市内高校で初）**9**

- 26日 市民向けフォーラム
（市・新潟経営大学・新潟中央短期大学共催）
市民ワークショップ（1回目）**10**
27日 第42回市民芸能祭**11**

- 10月1日 子育て包括支援センター開設
ヤフー株式会社と「災害に係る情報発信等に関する協定」締結

- 4日 第30回健康ウォーク**12**
5日 元横綱・日馬富士公平さん来市**13**
9日 加茂市総合計画審議会**14**
加茂桐たんす祭り2020（～11日）

- 10日 市民ワークショップ（2回目）
24日 市民ワークショップ（3回目）
30日 令和2年度加茂市スポーツ協会表彰式

- 11月1日 第45回市民音楽祭**15**
加茂市防災・市民情報配信サービス開始
24日 「新型コロナに負けるな 加茂サポート」第5弾実施

- 12月12日 東京交響楽団演奏会加茂公演



令和2年度 上半期の財政状況

加茂市には、どのようなお金が入り、何に使われているのか・・・。
市では毎年財政状況を公表しています。今回は、令和2年9月30日までの財政状況をお知らせします。

■一般会計

予 算 額 155億7,508万円
 収入済額 86億7,448万円 (収入割合55.7%)
 支出済額 77億8,578万円 (支出割合50.0%)

歳 入 歳 出 上段：予算額 下段：収入・支出済額 (円)

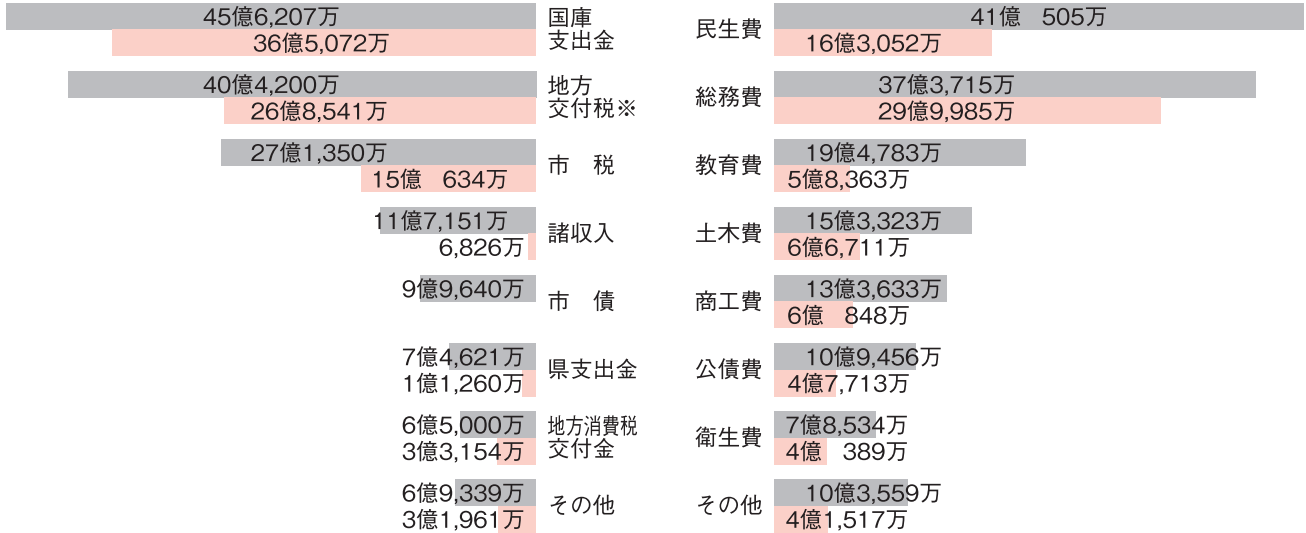

※臨時財政対策債は地方交付税に含む

■特別会計

項 目	予 算 額 (万円)	歳 入		歳 出	
		収入済額 (万円)	収入割合	支出済額 (万円)	支出割合
国民健康保険	27億2,404	11億9,608	43.9%	9億8,940	36.3%
後期高齢者医療	3億3,494	1億1,463	34.2%	1億2,503	37.3%
宅地造成事業	1億4,733	1,610	10.9%	20	0.1%
下水道事業	22億 621	6億2,424	28.3%	8億2,247	37.3%
介護保険	31億9,715	15億8,903	49.7%	12億9,192	40.4%
在宅介護サービス事業	5億1,328	1億7,218	33.5%	2億4,348	47.4%
合 計	91億2,295	37億1,226	40.7%	34億7,250	38.1%

■水道事業会計

項 目	歳 入			歳 出		
	予 算 額 (万円)	収入済額 (万円)	収入割合	予 算 額 (万円)	支出済額 (万円)	支出割合
収益的	5億5,384	2億1,932	39.6%	5億1,135	1億3,628	26.7%
資本的	8,588	227	2.6%	2億1,729	6,045	27.8%

※収益的収入からは減価償却費として1億7,146万円が天引きされ、これが留保財源（貯金）となります。
 収入と支出の差は、この留保財源（貯金）で補てんされ、余った分（黒字）は翌年度へ繰り越されます。
 この翌年度へ繰り越される留保財源（黒字）は1億583万円です。

土 地	1,356,986㎡
建 物	143,316㎡
構 築 物	249基
基 金	6,496万円 95,399㎡

一 般 会 計	88億7,614万円
下水道事業会計	107億6,887万円

※市債現在高は88億7,614万円ですが、国が全額負担する分を除くと45億4,055万円となり、これを返済するとき国がさらにその一部を負担しますので、実際に加茂市が返済する金額は35億176万円となります。

税に関する作文・標語 加茂市租税教育推進協議会

税の仕組みと役割について、理解と関心を深めてもらうため、作文と標語を募集したところ、作文に中学生から144点、高校生から166点、合わせて310点の応募をいただき、また、標語に中学生から372点の応募をいただきました。その中から、作文12点、標語11点に次の各賞が贈られました。(敬称略)

【作文 中学生の部】

■三条法人会長賞

「納税をボジティブに」須田中学校3年 知野愛彩

■三南地区納税貯蓄組合連合会長賞

「国民一人一人に関わる税」加茂中学校3年 小柳初花

「私たちが税金のこれから」葵中学校3年 板垣珠莉

「自分の体験から学んだ税金のこと」若宮中学校3年 小柳日彩

「無駄を無くすために。」七谷中学校3年 本田結芽子

■加茂市租税教育推進協議会長賞

「国民と僕と税との繋がり」加茂中学校3年 中林航太郎

「税金はなぜ必要なのか」葵中学校3年 水野愛結

「税金を納める」ことは「若宮中学校3年 小柳颯太郎

「税金の大切さ」七谷中学校3年 小野心

「税金で恩返し」須田中学校3年 宮口真奈

【作文 高校生の部】

■加茂市租税教育推進協議会長賞

「税について」加茂農林高等学校3年 弦巻蒼太

「税について」加茂暁星高等学校1年 近藤光希

【中学生標語の部】

■加茂市租税教育推進協議会長賞

「税を知り 考え作る 輝く未来」加茂中学校3年 齋藤遼

「ぼくたちの 暮らしの側には 税がある」葵中学校1年 鈴木惇也

「つくり出そう 税を納めて 明るい未来」葵中学校2年 永井彩佳

「税金で 造ろう守ろう 日本未来」葵中学校3年 坂上晴哉

「納税で 輝く未来 築く今」若宮中学校1年 玉木心音

「税金は みんなを助ける 大きな力」若宮中学校2年 近藤正太郎

「税金で 支えられてる 街の安全」若宮中学校3年 石附莉乃

「納税で 安心できる 世の中に」七谷中学校2年 大橋玲汰

「納めよう みんなの暮らしと 社会のために」須田中学校1年 小野倅平

「税金を 納めて願おう 皆の幸福」須田中学校2年 板倉大斗

「納税は 笑顔の花を 咲かすため」須田中学校3年 知野愛彩

問い合わせ：税務課 ☎内線126

新潟県新型コロナお知らせシステム を使いましょう

新潟県のLINE公式アカウント「新潟県-新型コロナ対策パーソナルサポート」を活用した新たなサービス「**新潟県新型コロナお知らせシステム**」がスタートしました。

県内の施設や店舗、イベント会場等に掲示された2次元コードを読み取ることで、施設等を利用した人に感染が判明し、不特定の方への感染の恐れが生じた際に、県から注意喚起のLINEメッセージが送られてきます。

※このシステムで県が利用者の氏名、住所、電話番号、GPS情報を取得、利用することはありません。



公民館の入口に掲示しているポスター。他の市内公共施設にも順次設置の予定です。※市内事業者の皆さまも積極的な導入をお願いします。
ポスターの導入についてはこちら→



新潟県 LINE公式アカウント
新潟県-新型コロナ対策
パーソナルサポート
←友だち登録はこちらから

利用方法

HOW TO USE



利用する施設等に掲示されている2次元コードをスマホなどで読み取ってください。
※県公式LINEを友だち登録していない場合は友だち登録画面へ進みますので、登録をお願いします。

感染拡大の恐れあり!



県から注意喚起のLINEメッセージが届いたら、ご自身の体調に注意しましょう。体調がすぐれない、または不安な人は県の**新型コロナ受診・相談センター**(☎025-256-8275)に連絡しましょう。

問い合わせ：健康課衛生係 ☎内線164

第63回 総体結果



サッカー
(小学生U-9の部)

期日 11月3日

会場 勤労者体育センター

- ①レアル加茂FCスポーツ少年団
- ②巻サッカークラブ
- ③栄サザンク



駅伝競走

期日 11月3日

会場 陸上競技場周辺周回コース

(1区間2.4kmコース)

〔3区間7.2kmコース〕

- ▼中学生女子の部①おにぎり32分32秒
- ▼高校一般女子の部①左利き! 31分44秒大会新②ときめき!
- ③加茂農林高校

〔5区間12kmコース〕

- ▼小学生男子の部①加茂ジュニア 桃太郎57分22秒②加茂ジュニアきじ③加茂ジュニアさる▼小学生女子の部①加茂ジュニア犬57分31秒
- ②KENOHホワイトエンジェル
- ▼中学生男子の部①アヒーシヨ 44分54秒▼高校一般男子の部①

Fun Runners A 45分31秒大会タイ② Fun Runners B③加茂農林高校

〔区間新記録〕

▼高校一般男子の部 井上卓哉 (Fun Runners B 第1区間7分53秒)、佐郷幸多(サクセス加茂 第2区間8分6秒)、小柳健一 (Fun Runners A 第3区間8分32秒)

▼高校一般女子の部 清水尋(左利き! 第1区間10分24秒)、皆川真利奈(左利き! 第3区間9分51秒)

▼中学生男子の部 亀山翼(アヒーシヨ 第1区間7分49秒)、皆川武蔵(アヒーシヨ 第2区間7分38秒)、井口晴空(アヒーシヨ 第3区間8分52秒)



バドミントン
(小・中学生の部)

期日 11月15日

会場 市民体育館

〔ダブルス〕

- ▼小学生男子の部①江部柘也・江部泰成(加茂南小)②浅賀拓人・西瀧玲旺(下条小・加茂西小)③上杉悠人・朝日誠大(石川小)▼小学生女子の部①伊丹梨子・菅家

咲良(加茂西小・石川小)②加藤

有里菜・佐藤秋花(石川小)③相

田瑠莉花・小柳芽生(下条小)▼

中学生の部①阿部伊智・浅賀奏太

(葵中)②青柳心美・高橋由愛

(葵中)

〔シングルス〕

▼小学生男子の部①江部柘也(加

茂南小)②浅賀拓人(下条小)③

江部泰成(加茂南小)、西瀧玲旺

(加茂西小)▼小学生女子の部①

小柳芽生(下条小)②加藤有里菜

(石川小)③関川真由(石川小)、

菅家咲良(石川小)▼中学生の部

①浅賀奏太(葵中)②青柳心美

(葵中)③阿部伊智(葵中)

やってみよう! 手話

今回の手話: 片付ける



両手のひらを平行に伸ばし、同時に下げる動きをしつつ右へ動かします。



北陸信越運輸局からのお願い

国土交通省 Hokuriku-shin'etsu District Transport Bureau

年末年始は人の動きが活発となり、鉄道、バス、タクシー、旅客船等の公共交通機関の混雑が予想されます。乗車(乗船)される際は、マスクの着用と換気にご理解とご協力をお願いいたします。



NEWS TOPICS

若宮中学校 関東信越国税局長から感謝状（11/12）

租税教育推進のため特に功績があったとして、若宮中学校は令和2年度関東信越国税局長表彰を受けました。局長代理で感謝状を贈呈した佐藤三条税務署長は「若宮中学校は昭和62年度に税務署長表彰を受けており、皆さんのお父さん、お母さんが受けたのではないのでしょうか。先生方や保護者の皆さん、学校全体で租税教育を推進しています」さらに、同校生徒が税務署へ応募する税の作文について「作品を読んでいると皆さんが税を理解していることが分かります」と話しました。

生徒会長の安藤さんは「まさか受賞するとは思いませんでした。これからも税の仕組みや制度について学んでいきたい」と生徒を代表して感謝の言葉を述べました。



遺構の説明を聞く参加者の皆さん



花立遺跡発掘調査現地説明会（11/14）

福島地内の「花立（はなたて）遺跡発掘調査現地説明会」が午前10時からと午後1時30分からの2回開催され、秋晴れのなか、177人が説明会に参加しました。

花立遺跡は平成5年に登録され、市道福島線建設工事に先立つ確認調査の結果、道路建設予定地内に遺跡が広がることが明らかになりました。

今回の説明会は、調査範囲全体の4分の1となる約914㎡についての発掘調査結果でした。

説明会では25人ずつに分かれ、約10分間、遺跡内の通路を歩きながら遺構や遺物の説明を聞いたり、質疑応答が行われました。

遺物からは平安時代の須恵器・土師器など土器や、貴重な木簡や剣型木製品（長さ約54.5cm、幅4.5cm）などが見つかりました。

出土した遺物は、今後、民俗資料館で整理作業を行う予定です。

新潟県交通災害共済

加入しているのを忘れていませんか？

見舞金の請求期間は交通災害を受けた日から起算して「1年以内」です！



新潟県市町村総合事務組合

【有料広告】

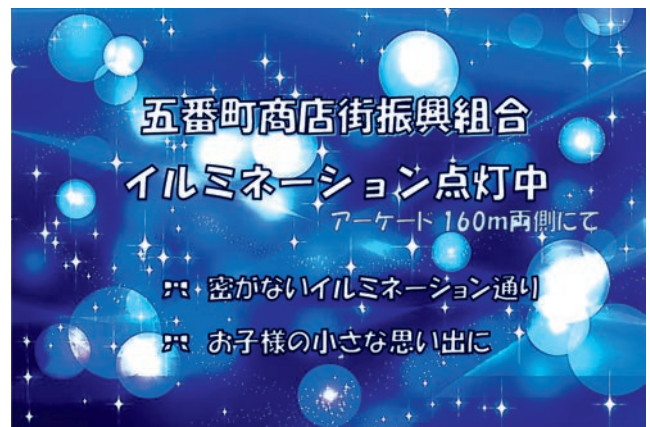

【有料広告】

加茂中学校で「夢」講演会（11/6）

将来の夢に向かって力強く歩む人からの講演を聞き、生徒が夢や進路について考える「“夢”講演会」を行いました。講師として、新潟経営大学女子バスケットボール部の石井恵監督と佐坂明音選手（3年）、荒木美有選手（2年）を招いて、座談会形式で行われました。

演題は「夢を追いかけて 夢に向かって」。石井監督と佐坂選手、荒木選手は、自らの夢を追いかけて、関東から加茂市の新潟経営大学に来ました。石井監督にはインカレ制覇、佐坂選手にはプロバスケットボール選手になる、荒木選手には中学校の体育教師になるという夢があります。3名の方々は、新潟経営大学を選んだ理由や困難を乗り越えていった過程、そしてこれから向かっていく夢について、力強く話してくれました。講演後は、たくさんの質問に答えていただき、生徒の心に強く響く講演会となりました。

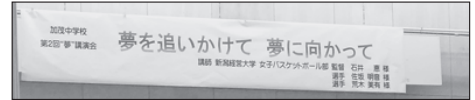

荒木選手 佐坂選手 石井監督



中学生の「がん教育」（11/20）

須田中学校で「いのちについての講演会『高齢化社会と消化器について』」と題して、新潟大学医歯学総合病院医師、消化器内科が専門の上村博輝先生によるがん教育講話を開催しました。

新潟県では中学校教育の一環で平成28年度から導入していますが、県内でも実施している学校はまだ少ないそうです。

生徒は上村先生から、今の日本での胃がんと肝がんについて予防（ピロリ菌の殺菌）や処置の方法（胃カメラでの切除、肝移植）などを、有名人を例に分かりやすくお話いただきました。

新潟大学医歯学総合病院 肝疾患相談センターでは肝疾患についての情報を提供しています。
ホームページ <http://www.nuh.niigata-u.ac.jp/liv/>



がんの早期発見・健康維持のためには、まずは「がんについての正しい情報を得ること」が大切です。

あなたの街のVIPシティホール

あんしん

要予約 限定10名様

プチ相談会

12/18金・24木 10:00~12:00

お寺さんの費用は？

葬儀の費用っていくらくらい

家族葬ってどうなの？ など、冠婚葬祭に関わる疑問にお答えします。

VIPシティホール 西加茂

加茂市栄町2-11
☎0256-52-4999

VIPシティホール 加茂

加茂市千刈2丁目309-1
☎0256-53-4999

【有料広告】

宅配便業者を装ったニセSMS (ショートメッセージサービス)に注意しましょう

全国の消費生活センター等には、宅配便業者を装った「不在通知」のニセSMSに関する相談が寄せられています。

消費者に送られてくるSMS（ショートメッセージサービス）にはニセサイトに誘導するためのURLが記載されており、相談事例では、ニセサイトにアクセスして不正なアプリをインストールした結果、同じ内容のSMSが自身のスマートフォンから自動的に多数の宛先に送信されてしまい、身に覚えのない通信料を請求されるケースがみられます。

また、アクセスしたニセサイトで入力したID・パスワード、暗証番号、認証コード等が携帯電話会社のキャリア決済などで不正利用されて、身に覚えのない請求を受けるケースもみられます。

【アドバイス】

- ◆SMS やメールで「不在通知」が届いても、記載されているURLには安易にアクセスしないようにしましょう。
- ◆URLにアクセスした場合でも、提供元不明のアプリをインストールしたり、ID・パスワード等を入力したりしないようにしましょう。
- ◆不正なアプリをインストールした場合にはスマートフォンを機内モードにして、アプリをアンインストールしましょう。
- ◆ニセサイトにID・パスワード等を入力してしまったら、すぐに変更しましょう。
- ◆迷惑SMSやメール、ID・パスワード等の不正利用への事前対策をしておきましょう。
 - ・携帯電話会社の対策サービスやセキュリティソフト等を活用しましょう。
 - ・ID・パスワード等の使い回しはやめましょう。
 - ・キャリア決済の限度額を必要最小限に設定するか、利用しない設定に変更しましょう。

【困ったときの相談窓口】

消費者ホットライン



188 (イヤヤ)

※最寄りの消費生活センターなどの相談窓口につながります

～または下記相談窓口まで～

加茂市商工観光課消費生活相談窓口 ☎0256-52-0080 (内線 132)

新潟県消費生活センター ☎025-285-4196 (相談専用電話)

年末年始の市役所業務と

各施設休館日



市役所の年末年始の休みは次のとおりです。

12月28日(月)が仕事納めとなり、一般事務は29日(火)から1月3日(日)まで休ませていただきます。

12月29日(火)、30日(水)は市役所市民課、税務課、会計課で各

種証明書発行や印鑑登録事務などの窓口業務を行います。

このほか、休日でも死亡届などの急な届け出は、管理室(市役所通用口わき)で受け付けますので、ご利用ください。

新年の市役所仕事始めは1月4日(月)になります。

施設名など	12月				1月				
	28月	29火	30水	31木	1金	2土	3日	4月	5火
市役所、旅券(パスポート)、マイナンバー事務業務、公民館、市民体育館、市民サービスセンター、勤労青少年ホーム、産業センター、みやげものセンター・インフォメーションセンター、上条 乳幼児あそびの広場、須田 憩いと遊びの広場、病児保育園				休					
市民課、税務課、会計課				休					
図書館、勤労者体育センター、下条体育センター、民俗資料館、地域交流センター、七谷・中央・上条・下条・北・須田コミセン、かも川荘、ゆきつばき荘				休					
文化会館、温水プール、すば一く加茂				休					休
加茂 美人の湯	休			休					休

4月採用職員を募集

申し込みは、12月28日(月)まで

に市販の履歴書に必要事項を記入(運転手は運転免許証の写しを添付)し、庶務課(☎内線41)へ。

▽特別支援学級介助員

勤務先 市立小・中学校

勤務内容 特別支援学級の児童・生徒の介助。

受験資格 障害者に理解のある

人。年齢不問。

勤務時間 午前8時10分～午後4

時25分 採用人数 若干名

賃金(月額) 6千882円

選考 書類選考後、面接試験。

▽スクールバス運転手

勤務内容 スクールバスの運転や

点検など。

受験資格 昭和31年4月2日以降

生まれで大型または中型自動車運

転免許取得者。ただし、中型自動

車運転免許は、中型車(8t)限

定を除く。

勤務時間 1日約5時間(1か月

約18日間)。採用人数 3人程度

賃金 時給千401円(63歳以上は

千204円)

選考 書類選考後、面接・実技試験。

▽スクールバス介助員

勤務内容 特別支援学級スクールバス利用児童・生徒の介助。

受験資格 年齢不問。

勤務時間 1日5～8時間(1か

月10～15日間) 採用人数 若干名

賃金 時給850円

選考 書類選考後、面接試験。

第9回桐たんす教室

4月から9月にかけて月2回行う教室です。伝統工芸士から基礎知識や基本的技術を学び、桐たんすを作ります。道具は原則としてレンタルします。

応募資格 18歳以上

募集 6人(後日面接あり)

参加費 8万8千円

申し込み 2月1日

(月)までに住所、

氏名、電話番号、年

齢、志望動機を有限

会社茂野タンス店

(☎57-3610、メール kanono.com)へ。



雪の季節到来

除雪作業にご協力ください



市では道路交通確保のため第1種、第2種、その他に区分し、順次除雪を行う体制を組んでいます。スムーズな除雪を行うため皆さんのご協力をお願いします。

先般各世帯に配付した「令和2年度除雪計画路線図」を参考にしてください。

1・2月の臨時交通規制 終日駐車禁止

期間 1月1日(金・祝)～2月28日(日)



路線名/区間
 ①市道加茂川右岸線/加茂川沿い(加茂小学校側)大橋右岸～下川原橋右岸
 ②市道若宮町駅前線ほか

(加茂川左岸線) / 加茂川沿い(加茂山側) 西宮橋左岸～昭和橋左岸

道路交通確保にご協力を

■路上駐車をしない

狭くなった雪道に車を放置すると通行を妨げ、除雪作業の障害となり、多くの人に迷惑をかけてしまいます。

■道路へ雪を捨てない

除雪が済んだ道路へ雪を捨てるのは、交通事故の原因にもなりかねません。

■除雪車両に近づかない

除雪作業中は大変危険なので絶対に近づかない。特に子どもたちが近づかないよう注意する。

■早期の除雪作業にご理解を

通勤・通学路確保のため、早期に作業を行うことが多くあります。騒音などでご迷惑をおかけし

除雪作業は 安全第一で



雪下ろしや除雪は次の点に注意し安全に作業をしてください。

- ①雪下ろしでは転落や作業中の疲労などによる事故に注意する。
- ②屋根雪落下による事故に気を付ける。軒下での作業は特に注意し、屋根には雪崩止めを付ける。
- ③家の周囲での雪壁崩落や、雪消池への転落などに十分注意する。
- ④家庭用小型除雪機械は、取扱説明書をよく読み、事故や、けがなどに気をつける。
- ⑤雪下ろしなどで家屋の周辺に雪壁ができ、火災のときに避難ができないことのないよう、常に非常口を確保しておく。
- ⑥プロパンガスは屋外ボンベの安全管理を徹底し、除雪の際にはガスの接続部を損傷しないよう、十分注意する。
- ⑦灯油の使用が大幅に増えるため、灯油用ホームタンクの管理と石油器具の取り扱いに注意し、事故防止に努めましょう。

ますが、ご理解をお願いします。

■各戸の出入り口は自分で

除雪作業で家の出入り口をふさぐこともあります。除雪をしながら直していると作業が進みません。各戸で手直しするようお願いいたします。

■消雪パイプの運転停止時間

2時間の運転停止時間があります。休止後、多少シャーベット状の

雪が残ることがあります。休止時間帯は午後2時～3時と午後4時～5時です。

■消雪パイプを操作しない

消雪パイプから出る水の調整は、全体のバランスを見ながら市が委託した業者が行います。ご自宅の前だけ水の出がよくなるように調整されると、他の場所が出なくなってしまうので、絶対にしないでください。

問い合わせ 建設課維持係(な内線211)

水道管も冬支度 凍結などに注意



冬期間は、寒さで水道管が凍ったり破裂したりすることがあります。特に次のような場所では注意をしてください。

- ① 水道管がむき出しになっている場所。
- ② 北向きに当たる水道管。
- ③ 風当たりの強い場所。

■水道管の凍結を保温材で防ぐ
水道管に発泡スチロールかビニールなどの保温材を巻き、管を保温してください。

手近な方法では、毛布や厚手の布などで管を覆い、ぬれないように上からビニールなどを巻いてください。

メーターボックスを保温するときは毛布か布切れなどをボックスに入れ、上からダンボールなどで覆ってください。

ただし、検針できるようにしておいてください。

■水道管が凍ったときは

凍結した場所にタオルなどをかぶせ、その上からゆつくりとぬるま湯をかけて溶かします。

熱湯をかけると、破裂やひび割れをすることがありますので、注意してください。

■水道管が破裂したときは

初めに水道メーターのわきにある止水栓を閉めて水を止める。

次に、破裂した部分に布かテープを巻きつけて応急処置をしてから、上下水道課か左上表の市指定業者（市指定給水装置工事事業者）に連絡してください。

市指定給水装置工事事業者

事業者名	☎
株葵設備工業	52-9879
株アオミ電気商会	52-6161
株小柳組	52-0045
小柳建設(株)加茂本店	52-0008
(有)加茂設備工業	52-1219
S.T.D下村技研	53-1385
(株)高正	52-6050
中越大栄工業(株)本店	52-2326
(株)西村組	52-6421
(株)ピュアライフ加茂支店	52-5592
(株)豊和工業	53-0066
山下設備	53-1923

※このマークが回っていたらどこかで漏水しています。すぐに修理依頼をしましょう。



※市外の指定業者は上下水道課に問い合わせてください。

■漏水チェックのしかた

大切な水や、お金を無駄にしないよう、日ごろから漏水チェックを行いましょう。

①家中の蛇口を全部閉めます。

②メーターの中にある赤・銀色の三角形または八角形のマーク（左上写真）が少しでも回っていたら、どこかで水が漏れています。

すぐに上下水道課か市指定業者に連絡し、修理をしてください。

問い合わせ 上下水道課工務第一係（☎内線241）

令和3年 消防出初式

加茂市消防出初



式の式典を消防団員、関係者のみで開催します。なお、新型コロナウイルス感染症対策のため、消防パレード、放水訓練は中止します。ご理解をお願いします。

日時 令和3年1月10日（日）
午前10時～10時40分

会場 市民体育館

問い合わせ 加茂地域消防署（☎52-11770）

箏親子体験教室 箏を弾いてみましょう!

日時 12月27日（日）、1月11日（月・祝）
午後1時～9時の間

※先着順、親子一組ずつの練習になります。約50分。

対象 小学生～高校生

会場 文化会館 楽屋大部屋

持ち物 筆記用具

※楽器、箏爪は貸し出し用があります。箏爪をお持ちの方はご持参ください。

内容 音の出し方から簡単な曲が弾けるようになるまでの基礎講座です。

練習曲の例 「さくらさくら」「となりのトトロ」など

参加料 無料

申し込み 新潟箏曲理音会（☎090-9425-8824）
E-mail : rion.sokyoku.niigata@gmail.com



学生の加茂市研究にご協力を

来秋、公共政策フォーラム開催

令和3年10月に、新潟経営大学を会場に、公共政策フォーラムが開催されます。これは日本公共政策学会の企画で、年に1度、公共政策を学ぶ学生たちが成果を発表する場です。今回のテーマは「若共同参画社会の実現を目指して」です。

加茂市では、市役所総務課が窓口となり、商工会議所、市議会、青年会議所とともに実行委員会を組織し、学生たちに加茂市についての研究材料を提供します。これまででは、全国から20を超え



る大学の学生約200人が開催地を訪れ、インタビューなどを行ってきました。今回は、感染症対策のため、メールや電話による資料請求や聞き取りが中心になるかと思えます。もし、学生からの問い合わせがあった時には、どうか温かく接してくださいようお願いいたします。

学生の発表会や報告書は、市民の皆さまもご覧いただける予定です。学生たちの「外の目」「若者の視点」での研究は、加茂市に住む私たちが気づかないことを教えてくれるかもしれません。

「どくしょのきろく」で本の思い出を残そう



図書館に読書の記録帳プリンターを設置しました。専用の「ど

くしょのきろく」を入れると、読んだ本の記録を残すことができます。たくさん本を読んで、自分だけの記録帳を作りませんか。

※その時に借りている本の情報が印字されます。過去の履歴は印字されませんのでご了承ください。

対象 小学生以下※中高校生の希望者も作成可能。

申し込み 図書館受付カウンター

問い合わせ 市立図書館 (☎53-3500)

なお、学生の調査などについてお気づきのことがあれば、ご連絡ください。

問い合わせ 総務課 (☎内線320)

まごころ学園・寮の職員

二次募集

職種・募集資格 ▼児童指導員・

保育士 昭和60年4月2日以降生

まれで社会福祉士、精神保健福祉

士、児童指導員、保育士、作業療

法士、言語聴覚士、社会福祉主事

等の資格を有する人または大学で

心理学専修の学科を卒業し、個人

および集団心理療法の技術を有す

る人。▼**看護師** 昭和50年4月2

日以降生まれで、看護師、准看護

師の資格を有する人。※いずれも

資格取得・卒業見込み含みます。

試験日 1月24日(日)

試験内容 性格特性検査・職場適

応性検査・作文試験・面接試験。

※二次試験は2月上旬予定

申し込み 1月13日(水)まで

募集要項・受験申込書は、ホー

ムページまたは、郵送で請求でき

ます。郵送で請求の場合は、返信

用の角2封筒と切手(140円分)を

障害者控除認定証を発行します

障害者控除認定証は加茂市長が寝たきりや認知症などで障害者に準じていると認定した証明です。

確定申告用は、1月中旬に該当者へ送付予定ですが、年末調整などで早めに必要な場合は個別に発行します。希望する人は、加茂市介護・看護支援センター(☎41-4032)へ。

同封し、新潟県中越福祉事務組合総務係(☎954-0036見附市田井町4476番地)へ。
問い合わせ まごころ学園総務係(☎62-1811)

プレミアム商品券 利用は今月末まで

利用期限は12月31日(木)です。購入された方は、使い忘れないよう、ご注意ください。



問い合わせ 商工会議所(☎52-1740)

暮らしのカレンダー 12月・1月

12月 28 (月) 赤口	・市役所仕事納め
29 (火) 先勝	
30 (水) 友引	
31 (木) 先負	☒休日当番医 須田医院 ☎41-5025 9:00~17:00
1月 1 (金) 仏滅	☞元日 ☒休日当番医 星野内科医院 ☎41-4141 9:00~17:00 ・元旦マラソン 青海神社前 10:00スタート
2 (土) 大安	☒休日当番医 小池内科消化器科クリニック ☎53-3355 9:00~17:00
3 (日) 赤口	☒休日当番医 吉田内科医院 ☎57-7511 9:00~17:00
4 (月) 先勝	・市役所仕事始め
5 (火) 友引	
6 (水) 先負	・心配ごと相談 市役所相談室4 9:00~15:00
7 (木) 仏滅	
8 (金) 大安	
9 (土) 赤口	・司法書士無料法律相談(司法書士会三条支部 相談員:田辺俊樹さん、前日までに☎47-1882へ 要予約) 市役所相談室1 9:00~12:00 ・ホリデースキー教室 冬鳥越スキーガーデン 14:00~16:00 ・子ども読書会 市立図書館 14:00から ・休館(民俗資料館)
10 (日) 先勝	☒休日当番医 にのみや内科クリニック ☎57-0770 9:00~17:00 ・新春囲碁大会 中央コミセン 9:15から ・休館(民俗資料館)

11 (月) 友引	☞成人の日 ☒休日当番医 中村医院 ☎52-0095 9:00~17:00 ・筆親子体験教室 文化会館 13:00から ・休館(市立図書館、民俗資料館)
12 (火) 先負	・農地相談 農業委員会事務局 9:00~12:00 ・補聴器相談 市役所相談室4 11:00~12:00 ・休館(文化会館、温水プール、市立図書館、各 コミセン)
13 (水) 赤口	・行政相談 市役所相談室1 9:00~11:30 ・心配ごと相談 市役所相談室4 9:00~15:00 ・法律相談(社会福祉協議会☎52-6667へ予約) 市役所相談室3 13:00~16:00 ・こころと身体の健康相談 市役所健康課 13:00~16:00
14 (木) 先勝	・読もう、語ろうイギリス文学 市立図書館 10:00から
15 (金) 友引	
16 (土) 先負	・ワクワクドキドキお話のへや 市立図書館 10:00から ・ホリデースキー教室 冬鳥越スキーガーデン 14:00~16:00
17 (日) 仏滅	☒休日当番医 鷲塚内科医院 ☎53-2054 9:00~17:00 ・雪上市民レクリエーション大会 冬鳥越スキーガーデン 9:30~11:30
18 (月) 大安	・休館(公民館、市民体育館、市立図書館、民俗 資料館、各コミセン)
19 (火) 赤口	・休館(文化会館、温水プール)
20 (水) 先勝	・心配ごと相談 市役所相談室4 9:00~15:00 ・なんでも健康相談 ゆきつばき荘 9:30~11:30

月日	休日当番医(9:00~17:00)	☎
12/20(日)	吉田内科医院	57-7511
27(日)	わたなべ医院	53-3850
31(木)	須田医院	41-5025
1/1(金・祝)	星野内科医院	41-4141
2(土)	小池内科消化器科クリニック	53-3355
3(日)	吉田内科医院	57-7511
10(日)	にのみや内科クリニック	57-0770
11(月・祝)	中村医院	52-0095
17(日)	鷲塚内科医院	53-2054
24(日)	田上診療所	57-5015
31(日)	いからし小児科アレルギーク リニック	53-2250

今も生きる 上江川の流れ

上条地区、加茂川左岸に上江川が流れる。江戸時代のはじめ寛永期(一六二一四〜四四)に開削されて道半樋から下流、新町・加茂町の南側、加茂山の裾野を流れる。今から約四百年前のことである。

上江川は町にとっては生活用水に、また加茂新田地区から下条との境に広がる加茂町の田畑にとっては、貴重な用水となった。この用水により加茂町の新田村である矢立新田が正保三年(一六四六)に成立した。成立当初の村高は一五一石余で、同じ加茂町の新田村の加茂新田は、寛永二十一年(一六四四)の開発で村高一九六石余であった。なお、矢立新田の村居は山方の御神事場の上手付近にあり、耕地は平野部にあった。

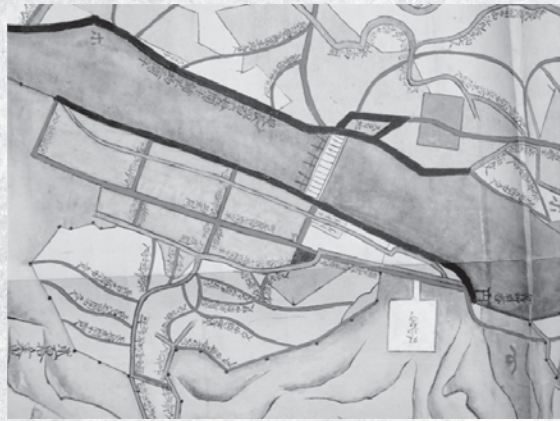

寛保2年(1742)上条村絵図にみえる「加茂町用水口」(右端)。上江川長さ274間、幅平均2間とある。

加茂の風土記

それぞれ新田開発の最盛期に生れた村で村高も約四十年後の貞享元年(一六八四)で矢

立新田が二二八石余、加茂新田は四五〇石余で、面積が広い分、高が多かったが、矢立新田は当初村高の一・五倍であった。この村高増加も上江川の用水によるものであった。

上江川は長年流れていると自然と土砂も溜まり、文政元年(一八一八)八月には、両岸の家建てなどにより、さらに通水が悪くなった。加茂町・加茂新田・矢立新田に水不足が生じたため、以前の用水の川幅に戻すよう上条村に申し入れ、出雲崎代官所に見分を求め

た。これにより上条村の商人らの仲裁により、上条村の町裏で先ず六尺の川幅に広げ、追々加茂町のように広げることとし、これらの人足は上条村の人足とした。

寛政五年(一七九三)の矢立新田明細帳によれば、囲堤が千六百間(約二・九キロメートル)あり、加茂新田までの耕地に囲い堤(江丸)があつて矢立新田の耕地を守っていた。また上江川の用水の余水は、加茂新田方面に流れ、同新田の加茂川堤に設けられた大通掛江から矢立新田のほか加茂町・加茂新田の排水と一緒に排水していた。

なお、同年の矢立新田の人口二三人、四二軒であった。庄屋はのちに「地震口説」を著す斎藤七兵衛であった。

寛保二年(一七四二)上条村絵図(上図)には「加茂町用水口」とあり、ここから下流に上江川が流れ、「上江川長さ二七四間(約四九五メートル)」で上条新町を流れ、幅平均二間(三・六メートル)であった。ここに流れる上江川は、まさしく、町なかを縫う農耕の動脈でもあった。なお今の取水口は狭口である。(関 正平)

社会福祉費寄附金

▼北陸ガス株式会社社長岡支社様から 1万円

加茂市へ

▼廣圓寺住職 春日真嗣様から

日本画「薄日をうけて」(日本画家 坪谷幸作)

図書館へ

▼浅見恵様から

「近世歴史資料集成」10冊 ほか

▼新潟県労働金庫加茂支店推進委員会様から

くらしと健康に係る図書51冊

読者プレゼント

新潟県立歴史博物館(長岡市関原町) 1) 開館20周年記念「特別公開 この逸品」(会期:令和2年12月19日〜令和3年2月28日、休館日:月曜日・12月28日〜1月3日※今後の新型コロナウイルス感染症拡大の状況によっては、日程の変更等が生じる場合があります。)の観覧券を抽選で10組20名様にプレゼントします。当選者の発表はプレゼントの発送をもって代えさせていただきます。
【応募】12月25日(金)必着 はがき、ファックスまたは電子メールに①広報かもの感想や意見②氏名③住所④年齢を書いて応募ください。

【宛先】はがき 〒959-1392 加茂市幸町2-13-15「加茂市役所総務課 広報広聴係」宛 ▼ FAX 0256-5312729 ▼ メール kono@city.kamo.nigata.jp 件名は「広報プレゼント」

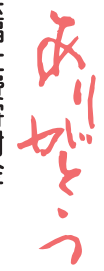

人口のうごき	12月1日現在	世帯	10,209 (-12)	人口	26,199 (-60)
		男	12,765 (-26)	女	13,434 (-34)
		()内は前月比			
	(11月異動分)	出生	9 (男5 女4)	死亡	38 (男16 女22)
		転出	46	転入	15

