

広報 加茂

12
NO.762
2019



「NHKのど自慢」が文化会館で開催されました(11月17日)

◆主な内容

- 行財政健全化への取り組み……………②
- 令和元年度上半期の財政状況……………③
- 加茂市のできごと2019……………④⑤
- 税に関する作文……………⑥
- ニューストピックス……………⑦
- お知らせ(暮らしのカレンダー)……………⑧⑯
- 加茂の風土記……………⑩

行財政健全化への取り組み

加茂市長 藤田明美



今月は、現在進めている行財政健全化について、その経過をお伝えします。

○7月23日に開催した加茂市議会臨時会において、令和元年度事業の中から、市長等報酬の削減、小中学校体育館冷暖房施設整備の中止、敬老会事業の見直し、インフルエンザ予防接種事業の見直しなど20項目、約5千万円の削減案をご議決いただきました。

○来年度以降の行財政健全化推進計画（計画期間：令和2年度～4年度）を策定するため、庁内プロジェクトチーム（庁内各課の課長補佐、係長を中心に年齢30歳から55歳、計31名のメンバー）を立ち上げ、事務事業の見直し、各種団体への事業費補助等の市単独補助金の見直し、歳入確保のための使用料等の見直し、新たな歳入確保策などを検討し計画の素案を作成しました。



第2回行財政健全化推進会議

○行財政健全化推進会議を経て、11月26日に有識者会議を開催して、ご意見をお聞きし、また12月10日の加茂市議会全員協議会で議員のみなさまに説明しご意見をお聞きしました。

○今後の予定ですが、ホームページ上に「行財政健全化推進計画（案）」を公開し、パブリックコメントを実施するほか、下記の日程で「市長との座談会」を開催し、市民のみなさまからご意見をお聞きしたのち、「行財政健全化推進計画」を策定いたします。

「市長との座談会」日程一覧（※は手話通訳・要約筆記あり）

- ①12/21（土）14:00～16:00 七谷コミセン 大広間
- ②12/22（日）10:00～12:00 須田コミセン 大広間
- ※③12/22（日）15:00～17:00 中央コミセン 2階大ホール
- ※④12/23（月）19:00～21:00 文化会館 小ホール
- ⑤12/26（木）19:00～21:00 下条コミセン 大広間

座談会のほか、市政ポストやメールなどでもご意見をお寄せください。

申し込み不要でどなたでも参加できますので、大勢のみなさまから忌憚のないご意見をいただければと思っております。

●加茂市の財政の何が問題？

財政調整基金を含んだ貯金的基金（災害、大雪などの緊急時にすぐに対応できる基金）が少ないことです。

●基金が少ない原因は何？

税収や地方交付税などの**収入が減少**する中で、福祉などの社会保障経費や施設の維持改修経費の支出が増加。足りない分を、貯金的基金を取り崩して対応してきたことが主な原因です。



平成30年大雪の河川敷

●なぜ財政調整基金が必要なの？

災害、大雪などの緊急時にすぐに対応できるように、また、未来のための新しい事業に投資できるようにするためです。

そのため、行財政健全化推進計画（案）の目標の一つは、**財政調整基金残高を増やす**ことです。詳しい内容は正式な計画の策定後にご説明いたします。

今年も残すところ、あと半月ですね。市民のみなさまにとって今年はどのような年でしたか？私は**“これからの加茂市のために頑張りたい”**という気持ちを持った方々にたくさん出会えた年になり、大変励みになりました。新しい年もみなさまにとって良い年になることをお祈り申し上げます。

令和元年度 上半期の財政状況

加茂市には、どのようなお金が入り、何に使われているのか・・・。
市では毎年財政状況を公表しています。今回は、令和元年9月30日までの財政状況をお知らせします。

■一般会計

予 算 額 141億6,934万円
 収入済額 52億4,595万円 (収入割合37.0%)
 支出済額 55億2,206万円 (支出割合39.0%)

歳 入 歳 出 上段：予算額 下段：収入・支出済額 (円)

43億3,700万 26億1,590万	地方 交付税※	民生費	40億8,528万 16億7,616万
30億8,772万 8,295万	諸収入	商工費	27億9,238万 6億4,621万
26億6,681万 14億6,400万	市 税	教育費	17億3,356万 7億8,185万
12億7,462万 3億7,602万	国庫 支出金	土木費	15億2,904万 7億2,340万
7億2,140万 1億1,145万	県支出金	公債費	11億7,812万 4億5,358万
6億6,680万 6,130万	市 債	総務費	11億8,102万 4億3,930万
4億9,500万 2億7,720万	地方消費税 交付金	衛生費	7億 632万 3億4,673万
9億1,999万 2億5,713万	その他	その他	9億6,362万 4億5,483万

※臨時財政対策債は地方交付税に含む

■特別会計

項 目	予 算 額 (万円)	歳 入		歳 出	
		収入済額 (万円)	収入割合	支出済額 (万円)	支出割合
国民健康保険	28億6,249	11億3,931	39.8%	10億8,892	38.0%
後期高齢者医療	3億6,999	1億6,851	45.5%	1億1,325	30.6%
宅地造成事業	4億1,757	8,244	19.7%	56	0.1%
下水道事業	22億6,656	6億8,938	30.4%	7億6,656	33.8%
介護保険	31億6,135	16億 820	50.9%	13億 757	41.4%
在宅介護サービス事業	5億8,062	2億3,318	40.2%	2億6,856	46.3%
合 計	96億5,858	39億2,102	40.6%	35億4,542	36.7%

■水道事業会計

項 目	歳 入			歳 出		
	予 算 額 (万円)	収入済額 (万円)	収入割合	予 算 額 (万円)	支出済額 (万円)	支出割合
収益的	5億9,303	2億2,156	37.4%	5億 319	1億4,133	28.1%
資本的	4,780	217	4.5%	1億8,066	6,651	36.8%

※収益的収入からは減価償却費として1億7,146万円が天引きされ、これが留保財源（貯金）となります。
 収入と支出の差は、この留保財源（貯金）で補てんされ、余った分（黒字）は翌年度へ繰り越されます。
 この翌年度へ繰り越される留保財源（黒字）は1億583万円です。

土 地	1,778,633㎡
建 物	143,296㎡
構 築 物	255基
基 金	1億6,594万円 107,008㎡

一 般 会 計	91億9,685万円
下水道事業会計	111億5,823万円

※市債現在高は91億9,685万円ですが、国が全額負担する分を除くと48億625万円となり、これを返済するとき国がさらにその一部を負担しますので、実際に加茂市が返済する金額は36億7,601万円となります。

2019

今年元号が改められ、平成から令和となりました。熊本や北海道、山形で震度6クラスの地震が発生したり、大型台風による被害など、全国的に自然災害が多い年でした。スポーツではテニスの大坂なおみ選手が全豪オープン大会優勝や、女子ゴルフの渋野日向子選手が全英女子オープン優勝など、若い世代・女性が活躍しました。ここでは加茂市のできごとをまとめてみました。

7月5日	21日	15日	11日	6月2日	26日	23日	21日	15日	10日	9日	5月3日	29日	21日	13日	8日	4月7日	31日	28日	25日	24日	3月4日	2月2日	17日	27日	25日	24日	20日	6日	1月1日		
国際交流の集い 第62回総体総合開会式	上条まつり(長瀬神社春季祭礼)	ウイーン少年合唱団コンサート	第20回全国松坂小唄民謡日本一大会	加茂川一斉清掃	春季消防演習	市議会5月臨時会	加茂まつり(青海神社春季祭礼)	加茂地区就職ガイダンス	藤田明美市長初登庁	中学生武道授業見学会	成人式・大通り春まつり	粟ヶ岳山開き・市民茶会	市長・市議会議員一般選挙	第53回雪椿まつり大園遊会	小・中学校入学式	県議会議員一般選挙	加茂山一斉清掃	加茂市表彰式	小学校卒業式	第37回民踊まつり	中学校卒業式	新体操KamORG演技発表会	雪上レクリエーション大会	ふるさと加茂かるた大会	平成31年度予算案発表	文化財防火デー放水訓練	大島町親善訪問(27日)	新春美術展・いけばな展(28日)	市民将棋大会	消防出初式	元日マラソン



世界の出来事・日本のできごと

1月3日	5日	26日	2月21日	22日	3月21日	4月10日	5月15日	4日	6月18日	28日		
熊本で震度6弱の地震	囲碁・仲邑菫さんが最年少プロ棋士に	大坂なおみ選手全豪オープン	グルス優勝	北海道で震度6弱の地震	探査機はやぶさ2が小惑星リュウグウへの着地に成功	イチローが現役引退を表明	国立天文台などの国際チーム、世界初のブラックホール撮影成功	ノートルダム大聖堂火災	天皇陛下即位	日本の民間ロケット宇宙へ	山形県沖で震度6強の地震	G20サミットが大阪で開催

写真で振り返る加茂の2019



雪椿まつり大園遊会(4月13日)



総体スキー大会(2月3日)



藤田新市長初登庁(5月10日)



加茂山一斉清掃(3月31日)



消防出初式(1月6日)

加茂市のでき

29 日	27 日	23 日	22 日	17 日	6 日	4 日	2 日	27 日	20 日	14 日	12 日	8 日	4 日	2 日	10 月 1 日	29 日	24 日	20 日	15 日	14 日	8 日	9 月 1 日	25 日	25 日	14 日	3 日	8 月 2 日	28 日	16 日	11 日	10 月 10 日								
世界の料理パーティー 金婚を祝う会 東京オリンピック事前キャンプ地調印式 (ロシア体操連盟)		世界を祝う会 期大学)		勤労青少年ホーム・紅葉祭 包括連携協定(新潟経営大学・新潟中央短期大学)		NHKのご自慢生放送 第16回加茂菊花展(〜24日)		第44回市民音楽祭 第52回市展・第25回公民館作品展		国民文化祭・全日本大民謡大会 大通り秋祭り・農業まつり		ルース・加茂川慕情全国大会 第38回市民カラオケ大会・第14回加茂川ブ		第18回加茂桐たんす祭り(〜14日) 中学生武道授業(〜31日) 包括連携協定(損保ジャパン日本興亜)		市民協働連携協定(株サイネックス) 市長との座談会(〜5日)		包括連携協定(損保ジャパン日本興亜) 中学生武道授業(〜31日)		第41回市民芸能祭 災害連携協定(NPO法人コメリ災害対策センター)		官民協働連携協定(株サイネックス) 市長との座談会(〜5日)		戸籍総合電算化事業運用開始 新加茂病院外来診療開始		長瀬神社秋季祭礼 あかりば(〜15日)		第13回かも福祉フェスティバル 青海神社秋季祭礼 市長との座談会(〜9月5日)		第37回舞踊まつり 第34回越後加茂川夏祭り		防炎講演会 旧生田屋一般公開(〜4日)		下条川ダムへら鮎釣り大会 加茂地区新規高卒求人説明会		ロシア体操チーム事前合宿(〜30日)		コムソモリスク市子供代表団来市(〜15日)	



世界の出来事・日本のできごと

12 月 2 日	23 日	11 月 20 日	31 日	22 日	12 日	9 日	10 月 1 日	20 日	9 月 9 日	26 日	8 月 4 日	21 日	7 月 1 日																					
初の女性艦長	イーシス艦に	年ぶり来日	ローマ教皇38	歴代最長に	算在職日数が	安倍首相、通	炎災	沖縄・首里城	即位の礼	河川が氾濫	り日本各地で	台風19号によ	賞受賞	ノーベル化学	吉野彰さんが	引き上げ	消費税10%に	りの快挙	日本は8強入	ラグビーW杯	日本大会開幕	東で猛威	台風15号が関	の首脳宣言	成果文書1枚	G7サミット	ン優勝	英女子オーブ	野日向子が全	女子ゴルフ涉	議員通常選挙	第25回参議院	鯨再開	日本の商業捕



全日本大民謡大会 (10月27日)



越後加茂川夏祭り (8月14日)



歯っぴいスマイル (6月9日)



市民音楽祭 (11月4日)



市長との座談会 (9月5日)



ロシア体操チーム来市 (7月11日)

税に関する作文・標語

加茂市租税教育推進協議会

税の仕組みと役割について知識と関心を高めてもらうため、作文と標語を募集したところ、作文に中学生から138点、高校生から86点、合わせて224点の応募をいただき、また、標語には中学生から384点の応募をいただきました。その中から、作文12点、標語11点に次の各賞が贈られました。(敬称略)

【作文 中学生の部】

■三条法人会長賞

「あたり前」を壊さぬように…」若宮中学校2年 安藤紗珠

■三南区納税貯蓄組合連合会長賞

「未来に向けて」加茂中学校3年 齋藤睦美

「税について私の考えること」葵中学校3年 永井都湖

「税のすばらしさ」七谷中学校3年 梅田美咲

「税金の考えの移り変わり」須田中学校3年 山下琉大

■加茂市租税教育推進協議会長賞・優秀賞

「税」と生きる」加茂中学校3年 佐藤風香

「税の使い道」葵中学校3年 永井美南

「私達の生活を支えてくれる税」若宮中学校3年 土田華恋

「税の大切さ」七谷中学校3年 泉田愛

「税金の必要性」須田中学校3年 小池姫愛

【作文 高校生の部】

■加茂市租税教育推進協議会長賞・優秀賞

「税を調べてみて」加茂農林高等学校3年 小林真穂

「増税について」加茂暁星高等学校2年 高橋舞

【中学生標語の部】

■加茂市租税教育推進協議会長賞・優秀賞

「税金は 生活を守る 皆の義務」加茂中学校3年 久保咲月

「納税で 支え合いの輪 広げよう」葵中学校1年 吉田和馬

「学校・道路・ごみ収集 みんなの税金 ささえる暮らし」葵中学校2年 武田翔也

「納税で 創造しよう 日本の未来」葵中学校3年 金子百果

「ライフライン みんなの税で 守られてる」若宮中学校1年 武田ジェイ

「納税は 社会を支える 第一歩」若宮中学校2年 坪谷采美

「知らぬ間に 税金みんなを 支えてる」若宮中学校3年 小野綾音

「納税は みんなの未来を 作るため」七谷中学校3年 阿達恵樹

「税を知り 豊かな町を 未来へと」須田中学校1年 萱森康介

「税金で 僕らのまちは 守られる」須田中学校2年 樋口獅士

「街の中 いろんなところに みんなの税」須田中学校3年 片小田大和

第62回 総体結果



サッカー
(小学生U・9の部)

期日 11月3日

会場 サッカー場

優勝 加茂FCジュニア

準優勝 アルビレックスサッカー

スクール

第3位 グランディール三条SC



駅伝競走

期日 11月3日

会場 陸上競技場周辺周回コース

(1区間2.4kmコース)

※今回からコースが一部変更にな

りました

【3区間7.2kmコース】

▼中学生女子の部①のゆい村②に

んじんとゆかいななかまたち③加

茂・葵合同チーム

▼高校一般女子の部①加茂高等学

校②加茂農林高校

【5区間12kmコース】

▼小学生男子の部①加茂ジュニア

チーム②加茂ジュニアチームもも

たるう③加茂ジュニアチームいぬ

▼小学生女子の部①加茂ジュニア

チームさる②加茂ジュニアチーム

きじ

▼中学生男子の部①葵エンジエル

ズ3②AYM③加茂・葵合同チ

ーム

▼高校一般男子の部①加茂農林高

校A②加茂農林高校B

③Fun Runners

【区間賞】

▼1区・井上卓哉(葵エンジエル

ズ3) 2区・皆川武蔵(AYM)

3区・西潟榛人(AYM) 4区・

桶屋良謙(葵エンジエルズ3) 5

区・大塚倅生(加茂農林高校A)



グラウンドゴルフ

期日 11月10日

会場 リバーサイド加茂グラウ

ンドゴルフコース

【個人】

▼一般男子の部①山崎次男(岡ノ

町A) ②竹川正義(新町A) ③山

本松平(陣ヶ峰B)

▼一般女子の部①藤田清美(陣ヶ

峰C) ②井上イミ(岡ノ町B) ③

午腸良(岡ノ町A)

【団体】

▼一般の部①陣ヶ峰C②新町A③

岡ノ町A

受賞者のみなさま おめでとうございます！

市展 ジュニア部門結果

<p>小学生の部 市長賞 長谷川あかり（七谷小学校5年）</p> <p>奨励賞 泉田悠成（加茂小学校2年） 成田伊麻里（下条小学校2年） 渡邊綾音（須田小学校2年） 田中凜心郎（下条小学校3年） 諸橋瑛心（下条小学校4年） 尾崎優果（加茂南小学校5年） 板垣莉実（下条小学校5年） 西潟怜旺（加茂西小学校5年）</p> <p>中学生の部 市長賞 片小田大和（須田中学校3年）</p> <p>奨励賞 金子涼香（加茂中学校2年） 吉田有里（中学校3年） 青木美沙（若宮中学校3年）</p>	<p>小学生の部 市長賞 五十嵐乙寧（加茂小学校3年）</p> <p>奨励賞 川上菜歩（須田小学校1年） 高野莉央（加茂小学校2年） 坂上滯（石川小学校3年） 樋口恵俐沙（加茂小学校3年） 関響（加茂南小学校4年） 田中結愛（石川小学校5年） 佐々木彩花（下条小学校5年） 宮崎菜那（石川小学校6年）</p>	<p>書道</p>	<p>小学生の部 市長賞 長谷川あかり（七谷小学校5年）</p> <p>奨励賞 泉田悠成（加茂小学校2年） 成田伊麻里（下条小学校2年） 渡邊綾音（須田小学校2年） 田中凜心郎（下条小学校3年） 諸橋瑛心（下条小学校4年） 尾崎優果（加茂南小学校5年） 板垣莉実（下条小学校5年） 西潟怜旺（加茂西小学校5年）</p>	<p>絵画</p>
--	--	-----------	---	-----------

NEWS TOPICS

粟ヶ岳 山閉い（やまじまい）（11/3）

朝もやの立つ粟ヶ岳で、朝7時30分から行われた粟ヶ岳の山閉い。県外からの参加者を含め、多数の登山客が粟ヶ岳を訪れました。

加茂山岳会会長の北澤忠男さんはあいさつで、今年は全県的に熊が多数出没しており粟ヶ岳周辺でも10月に7頭捕獲されていることから、登山には鈴や笛などを携行して熊避け準備を十分にすること、天候が崩れそうなら早めの下山をすることなどを登山客に呼び掛けました。



加茂市出身プロボクサー
高橋竜平さん表敬（11/20）

加茂市出身で現在は横浜光ジム所属のプロボクサー、高橋竜平（りょうへい）さんが藤田市長を表敬しました。

高橋さんは地元を離れた今でも加茂市への想いが強く、試合前の減量中には加茂の桃や梨などの果物を食べて元気をもらい、試合で身に着けるパンツには雪樺の刺繍をあしらったものを着て、臨むとのこと。同行の佐藤マネジャーは「今の若い人は『東京に出ればなんとかなる』と思って出てくる人が多い。スポンサーやメディアも大事だが、初めのうち、苦しい時に支えてくれるのはやはり地元の両親や親戚、仲間たち」と、高橋さんの地元を愛する姿勢に理解を示し、今回の表敬となりました。



年末年始の市役所業務と

各施設休館日



市役所の年末年始の休みは次のとおりです。

12月27日(金)が仕事納めとなり、一般事務は28日(土)から1月5日(日)まで休ませていただきます。

12月28日(土)と1月4日(土)

午前中は市役所市民課、税務課で各種証明書発行や印鑑登録事務を行います。上町の市民サービスセンターも同様に市民課や税務課関係の書類の発行を行います。

30日(月)は市民課、税務課、市民サービスセンターに加え、会

市民サービスセンターに加えて、会

施設名など	12月					1月							
	27金	28土	29日	30月	31火	1水	2木	3金	4土	5日	6月	7火	
市役所、旅券(パスポート)、マイナンバー事務業務、病児保育園		休											
会計課		休				休							
民俗資料館			休										
市民課、税務課、市民サービスセンター ※午前中のみ窓口業務あり		※休				休			※休				
文化会館、温水プール、すばーく加茂			休									休	
図書館、勤労者体育センター、下条体育センター、七谷・中央・上条・北・下条・須田コミセン、地域交流センター、かも川荘、ゆきつばき荘			休								休		
勤労青少年ホーム			休							休			
上条 乳幼児あそびの広場、須田 憩いと遊びの広場		休											
公民館、市民体育館、上町コミセン、産業センター			休										
みやげものセンター・インフォメーションセンター						休							
加茂 美人の湯						休							

計課も窓口業務を行います。

このほか、休日でも死亡届などの急な届け出は、管理室(市役所通用口わき)で受け付けますので、ご利用ください。

新年の市役所仕事始めは1月6日(月)になります。

市プレミアム付商品券

2月末まで販売

使用は3月末まで



加茂市プレミアム付商品券(商品券500円×10枚を4千円で購入可)を市民課窓口と上町コミセンで販売しています。

購入時には①「購入引換券」と②「自分を証明できるもの(免許証、保険証など公的なものや住所・名前を確認できるもの)」を持ってきてください。

なお、商品券の販売期間は2月29日(土)までで、使用期限は3月31日(火)です。

商品券の買い忘れや使用期限切

れにご注意ください。

販売場所(時間等)

▼市役所市民課窓口(月から金曜日の午前9時～午後5時、土曜日の午前9時～正午)▼上町コミセン(月から金曜日の午前9時～午後5時)※日曜、祝日は休み

■購入引換券の申請ができなかった人

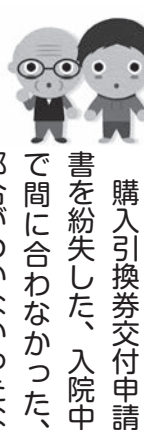

購入引換券交付申請書を紛失した、入院中で間に合わなかったなど、申請ができなかった人も、申請を受け付けますので、企画財政課にご相談ください。

■商品券の換金(お店の人向け) 金融機関の締め日(10日、20日、末日)は混雑が予想されます。商品券の換金手続きは、締め日以外をお勧めします。

■特殊詐欺に注意 商品券に関する「特殊詐欺」にご注意ください。商品券販売のために、各家庭を訪問したり、代金の振り込みやATM操作をお願いすることは絶対にありません。

問い合わせ 企画財政課(☎内線314)

市職員採用試験 4月採用

保健師・看護師

試験職種 保健師・看護師

採用予定人員 1人

受験資格 昭和44年4月2日以降生まれで保健師または看護師資格を有する人、もしくは令和2年3月31日までに資格取得見込みの人。

第1次試験 ▼保健師：教養、専門、適性、作文試験

▼看護師：教養、適性、作文試験

試験日 1月26日(日)

会場 市役所

受付期間 12月27日(金)まで

※受付は土・日曜日を除く午前8時30分～午後5時15分
提出先・問い合わせ 総務課人事係(☎内線333)

臨時職員を募集

募集



■小・中学校特別支援学級介助員
採用予定人員 若干名

受験資格 障害者に理解のある人。年齢不問。

勤務先等 市立小・中学校特別支援学級の児童・生徒の介助。

賃金(日額) 6千640円

勤務時間 午前8時～午後4時45分(勤務先の学校により変わる場合あり)

選考 書類選考後、面接試験

申し込み 市販の履歴書に必要事項を記入し、1月17日(金)までに庶務課(☎内線441)へ。

■スクールバス・特別支援学級バス、市民バス運転手

①スクールバス・特別支援学級バス運転手

採用予定人員 若干名

受験資格 昭和30年4月2日以降生まれで大型または中型自動車運転免許取得者。ただし、中型自動車運転免許は、中型車(8t)限定を除きます。

賃金 時給千400円(63歳以上は千200円)

勤務時間 スクールバスは1日約5時間(1か月約18日間)。

特別支援学級バスは週25～40時間程度(勤務なしの週もあり)。

②市民バス運転手

採用予定人員 若干名

受験資格 昭和30年4月2日以降

生まれで大型二種免許取得者。

賃金 時給千400円(63歳以上は千200円)

勤務時間 週35～40時間程度で土日祝日を含めた変則勤務。

選考 書類選考後、面接・実技試験を行います。

※②のバス運転手補欠合格者から七谷地区・須田地区スクールバス代行運転手(1か月約10日間の勤務予定)をお願いする場合あり。

申し込み 市販の履歴書に必要事項を記入、運転免許証の写しを添付し、12月27日(金)までにスクールバス・特別支援学級バス運転手は庶務課(☎内線441)へ、市民バス運転手は福祉事務所(☎内線113)へ。

■加茂美人の湯 臨時職員

職種(採用予定人員)

①フロント係(1人)

②館内清掃係(若干名)

受験資格 特になし

勤務時間・賃金(時給)

①フロント係/午前9時～午後5時30分 830円、午後5時～10時 876円

②館内清掃係/午前7時30分～10時・午前10時～午後5時 830円、午後5時～10時 869円

選考 書類選考後、面接試験

申し込み 市販の履歴書に必要事項を記入し、市民福祉交流センター(☎41-4122)または福祉事務所(☎内線176)へ。

■健康課臨時職員(事務職員)

採用予定人員 1人

受験資格 特になし

勤務時間 午前8時30分～午後5時15分

賃金(日額) 6千640円

選考 面接試験(試験日は応募者に後日連絡)

申し込み 12月27日(金)までに市販の履歴書に必要事項を記入し健康課(☎内線162)へ。

■児童館臨時職員

採用予定人員 若干名

賃金(時給)

▼保育士、教員免許、社会福祉士資格を持っている人 850円

▼持っていない人 830円

勤務先 市内児童館

勤務時間 平日は放課後から午後6時30分。土曜日と長期休暇中は午後1時～6時30分。

勤務しない日 学校休業日等

選考 書類選考

申し込み 市販の履歴書に必要事項を記入し福祉事務所(☎内線177)へ。

市職員採用試験・臨時職員募集

雪の季節到来

除雪作業にご協力ください



市では道路交通確保のため第1種、第2種、その他に区分し、順次除雪を行う体制を組んでいます。スムーズな

除雪を行うため皆様のご協力をお願いします。先般各世帯に配付した「令和元年度除雪計画路線図」を参考にしてください。

1・2月の臨時交通規制 終日駐車禁止

期間 1月1日(水・祝)～2月29日(土)
路線名/区間 ①市道加茂川右岸線/加茂川沿い(加茂小学校側)大橋右岸～下川原橋右岸
②市道若宮町駅前線ほか(加茂川左岸線)/加茂川沿い(加茂山

道路交通確保にご協力を

(例)西宮橋左岸～昭和橋左岸

■路上駐車をしない 狭くなった雪道に車を放置すると通行を妨げ、除雪作業の障害となり、多くの人に迷惑をかけてしまいます。

除雪作業は 安全第一で



雪下ろしや除雪は次の点に注意し安全に作業をしてください。
①雪下ろしでは転落や作業中の疲労などによる事故に注意する。
②屋根雪落下による事故に気を付ける。軒下での作業は特に注意し、屋根には雪崩止めを付ける。
③家の周囲での雪壁崩落や、雪消池への転落などに十分注意する。

■道路へ雪捨てしない 除雪が済んだ道路へ雪を捨てるのは、交通事故の原因にもなりかねません。
■除雪車両に近づかない

除雪作業中は大変危険なので絶対に近づかない。特に子どもたちが近づかないよう注意する。

■早朝の除雪作業にご理解を

通勤・通学路確保のため、早朝に作業を行うことが多くなります。騒音などでご迷惑をおかけしますが、ご理解をお願いします。

■各戸の出入り口は自分で 除雪作業で家の出入り口をふさぐこと

④家庭用小型除雪機械は、取扱説明書をよく読み、事故や、けがなどに気をつける。

⑤雪下ろしなどで家屋の周辺に雪壁ができ、火災のときに避難ができないことのないよう、常に非常口を確保しておく。

⑥プロパンガスは屋外ボンベの安全管理を徹底し、除雪の際にはガスの接続部を損傷しないよう、十分注意する。

⑦灯油の使用が大幅に増えるため、灯油用ホームタンクの管理と石油器具の取り扱いに注意し、事故防止に努めましょう。

もありません。除雪をしながら直している作業が進みません。各戸で手直しするようお願いいたします。
■消雪パイプ 2時間の運転休止時間帯があります。休止後、多少シャーベット状の雪が残ることがあります。休止時間帯は午後2時～3時と午後4時～5時です。

江川は大切な排雪水路

市内を流れる江川は大切な排雪水路でもあり、防火用水の役割も果たしています。大量に雪を捨てると、スムーズに排雪できず道路に水があふれたり、床下浸水被害も考えられます。次の点を必ず守り有効に利用しましょう。

▼水量が少ないとき、水が流れていないときは絶対に雪を捨てない。
▼一度に大量の雪を捨てない。固い雪のかたまりを捨てない。

▼雪下ろしの雪が直接、江川に落ちないように、ふたをする。
▼暗きよ部は詰まりやすいので、暗きよのふたを取って、雪を投げ込まない。

問い合わせ 建設課維持係(お内線209)

水道管も冬支度 凍結などに注意

冬期間は、寒さで水道管が凍ったり破裂したりすることがあります。特に次のような場所では注意をしてください。

① 水道管がむき出しになっている場所。

② 北向きに当たる水道管。

③ 風当たりの強い場所。

■水道管の凍結を保温材で防ぐ

水道管に発泡スチロールかビニールなどの保温材を巻き、管を保温してください。

手近な方法では、毛布や厚手の布などで管を覆い、ぬれないように上からビニールなどを巻いてください。

メーターボックスを保温すると

きは毛布か布切れなどをボックスに入れ、上からダンボールなどで覆ってください。

ただし、検針できるようにしておいてください。

■水道管が凍ったときは

凍結した場所にタオルなどをかぶせ、その上からゆっくりとぬるま湯をかけて溶かします。

熱湯をかけると、破裂やひび割れをすることがありますので、注意してください。

■水道管が破裂したときは

初めに水道メーターのわきにある止水栓を閉めて水を止める。

次に、破裂した部分に布かテープを巻きつけて応急処置をしてか



市指定給水装置工事事業者

事業者名	☎
(株)葵設備工業	52-9879
(株)アオミ電気商会	52-6161
(株)小柳組	52-0045
小柳建設(株)加茂本店	52-0008
(有)加茂設備工業	52-1219
S.T.D下村技研	53-1385
(株)高正	52-6050
中越大栄工業(株)本店	52-2326
(株)西村組	52-6421
(株)ピュアライフ加茂支店	52-5592
(株)豊和工業	53-0066
山下設備	53-1923

※このマークが回っていたらどこかで漏水しています。すぐに修理依頼をしましょう。

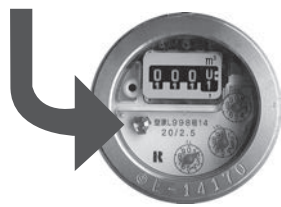

ら、水道局か左上表の市指定業者(市指定給水装置工事事業者)に連絡してください。

※市外の指定業者は水道局に問い合わせてください。

■漏水チェックのしかた

大切な水や、お金を無駄にしないよう、日ごろから漏水チェックを行いましょう。

① 家中の蛇口を全部閉めます。

② メーターの中にある赤・銀色の三角形または八角形のマーク(左上写真)が少しでも回っていたら、どこかで水が漏れています。

すぐに水道局か市指定業者に連絡し、修理をしてください。

問い合わせ 水道局工務係(☎内線241)

リテールマーケティング

(販売士) 検定試験

試験日 2月19日(水)

会場 商工会議所会議室

受験料 1級 7千850円、2級 5千770円、3級 4千200円

申し込み 1月22日(水)までに商工会議所(☎52-11740、<http://www.kamocci.or.jp/>)へ。

※インターネット申し込みは1月20日(月)まで。

事業用償却資産申告 1月20日まで

固定資産税は土地や家屋のほか、事業用償却資産の所有者にも課税されます。

事業用償却資産の所有者は税務課資産税係へ申告をしてください。

申告書には個人番号(マイナンバー)、法人番号を記載してください。個人番号記載の場合は「本人確認」を行うので、ご協力ください。なお、今年度まで申告をしていた人には申告書を送りました。

また、新たに事業用償却資産を取得した人は申告書の提出が必要ですので、税務課資産税係(☎内線127)へ問い合わせください。

対象 令和2年1月1日現在で、法人・個人問わず事業(アパート経営や農業を含む)を行っている償却資産所有者。

※所得税、法人税申告とは異なります。

事業用資産の種類 ①構築物②機械および装置③船舶④航空機⑤車両および運搬具⑥工具・器具および備品

無火災を願い

消防出初式 1月5日



消防車のパレードや、小型ポンプ、ポンプ車による放水訓練などを行います。消防団員と職員による消防活動をご覧ください。

日 時 1月5日(日) ください。

内容/会場

① 式典(午前10時〜10時40分) 市民体育館

② 車両パレード(11時10分〜11時40分) 駅前〜本町

③ 放水訓練(11時40分〜正午) 加茂川河川敷

※小型ポンプ、ポンプ車による一斉放水。
訓練時はサイレンを鳴らします(時間変更の場合あり)。

周辺にお住まいの皆様には大変ご迷惑をお掛けしますが、ご理解ご協力をお願いします。

お問い合わせ 加茂地域消防署(☎52-1770)

くちビルディング

選手権大会 in 加茂

自分の口から食べ続けることや、楽しくおいしく食べるためには口周りの運動とゆかいな仲間との笑いが欠かせません。

誰でも楽しく参加できるスポーツ形式のお口のフレイル(虚弱)予防のプログラムをいっしょに体験してみませんか?

日 時 1月19日(日) 午前10時〜正午
会 場 文化会館小ホール

文化会館ガイド

☎53-0842

第34回新春美術展、いけばな展

令和元年度県展、芸展、市展入賞入選作品といけばなを展示します(入場料無料)。



会 期 1月23日(木)〜27日(月)
時 間 9:00〜17:00(最終日は15:00まで)
会 場 小ホール・ロビー

ご協力ください 農林業センサス



2月1日、全国一斉に2020年農林業センサス(農林業施策の基礎資料作成のための調査)が行われます。

この調査は全国すべての農家や林家、会社など農林業を含む事業体のほか、農業・林業サービス事業体、農業集落、林業地域を対象として行う大規模な調査です。

1月中旬から調査員(顔写真入りの「調査員証」携行)が、対象となるお宅に伺いますので、ご協力をお願いします。

紙の調査票での回答方法のほか、インターネット回答も可能です。なお、この調査は法律により調査対象者の報告の義務と調査関係機関の秘密の保護が定められていますので、正確な記入にご協力ください。

お問い合わせ 企画財政課統計係(☎内線314)

講師 くちビルディング個人競技トレーナー

内 容 お口のフレイルについての講演と、お口の機能を使ったスポーツ大会。

参加費 競技参加者は500円、講演等見学は無料。

申し込み NPOかも小町小柳さん(☎070-2617-6402)

大河津分水100周年

記念ロゴ一般投票

大河津分水は2022年に通水100周年を迎えます。100周年を記念し長岡造形大学の皆さんと共にロゴマーク案を複数作成しました。

その中から一般投票でロゴマークを決定します。市役所にある投票用紙で投票するか、信濃川河川事務所ホームページ(<http://www.hrr.mlit.go.jp/shinano/>)をご利用ください。

※投票者の中から抽選で50人に千円分のクオカードをプレゼント。

投票期間 1月6日(月)〜24日(金)

問い合わせ 信濃川河川事務所総務課(☎0258-32-3020)

タダより高いものはありません!!

食料品や日用品をただ同然で配り人を集め、巧みな話術で会場を盛り上げ、来場者を正常な判断ができない一種の催眠状態にして、高額な商品を販売する商法があります。会場は空き店舗などで、数日で終了する場合から数ヵ月実施される場合があります。主な商品は羽毛布団、健康食品、家庭用医療機器、アクセサリーなどです。

被害にあわないために

- 「無料でもらえる」といった言葉で、安易に会場に入らないよう気をつけましょう。一度入ると容易に抜け出せなくなります。
- 「タダより高いものはない」と肝に銘じておきましょう。品物をもらうとますます会場から抜け出しにくくなります。
- その場の雰囲気飲まれず、本当に必要な商品なのかよく考えて、不要なものであればきっぱり断りましょう。
- ご家族や周囲の方は高齢者がこのような会場に出入りしていないか注意しましょう。

【困ったときの相談窓口】

消費者ホットライン



188 (イヤヤ)

※最寄りの消費生活センターなどの相談窓口につながります

～またはご相談は下記まで～

加茂市商工観光課消費生活相談窓口

☎ 0256-52-0080 (内線 132)

新潟県消費生活センター

☎ 025-285-4196 (相談専用電話)



大人のむし歯

昭和40～50年代に子どもだった40代以上は高リスク世代

日本人のオーラルケアに対する意識の高まりを受けて、子どもたちのむし歯は年々減り続けています。

一方、成人のむし歯は増加傾向で、高齢になるほど顕著です。

実は、昭和50年代半ば当時の小中高生は、ほぼすべての人がむし歯を経験しています。つまりこの世代、現在40代以上の大人は、そもそもむし歯になるリスクが高いという見方ができます。また、予防の意識が浸透してきたことや歯科医療技術の進歩により、自分の歯を維持できる人は増えています。年齢を重ねても残存する歯が多い現代の大人だからこそ、むし歯の予防が不可欠なのです。

大人に多く見られる「根面う蝕」は予防が大事

近年、大人のむし歯として注目されている「根面う蝕」は、さまざまな要因で歯ぐきが下がり、歯の根元の象牙質が露出した部分に発生します。象牙質は非常にデリケートで、歯冠部（歯ぐきから上）の表層を覆うエナメル質に比べて酸にとっても弱い性質があります。

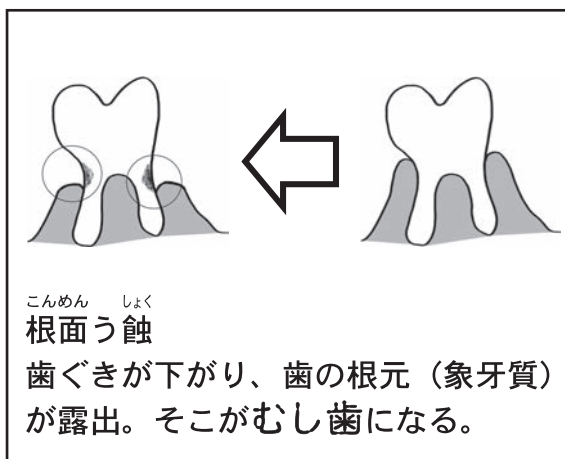

こんめん しょく
根面う蝕

歯ぐきが下がり、歯の根元（象牙質）が露出。そこがむし歯になる。

加えて根面う蝕は、自分では気づきにくい上に、進行しやすく、歯を失う原因になりやすい病気です。予防のためには、毎日のブラッシングにデンタルフロスやワンタフトブラシを取り入れたり、フッ素（フッ化物）配合のハミガキ剤を用いたり、汚れをしっかりと落とし、露出した象牙質を保護する適切なセルフケア習慣が大切です。
※ワンタフトブラシ…毛束（タフト）が1束のブラシのこと。細いため、狭い部分を磨きやすい。

プロのチェック&ケアが自分の歯を長く守るカギ

歯や歯ぐきなどの口腔内環境は一人ひとり異なります。また食習慣や生活習慣、体調や加齢などにより変化していきます。年に2回は歯科医院などでチェックを受け、ブラッシング指導に基づいたセルフケアを継続する予防歯科の実践で、大人のむし歯を防ぎましょう。

（加茂市歯科医師会）



やってみよう！手話

今回の手話：新年おめでとう

新年



・両手とも人差し指を立てて外側に向けた状態から、手首を返して平行に上下に並ぶようにします。
（漢字の一月一日を表す）

おめでとう



・握った手を上にあげながらパッと開きます。

暮らしのカレンダー 12月・1月

12月27 (金) 先勝	・市役所仕事納め
28 (土) 友引	・子ども映画鑑賞会「フランダースの犬」 市立図書館 14:00から
29 (日) 先負	☑休日当番医 堀内医院 ☎52-0953 9:00~17:00
30 (月) 仏滅	
31 (火) 大安	☑休日当番医 堀内医院 ☎52-0953 9:00~17:00
1月1 (水) 赤口	☞元日 ☑休日当番医 さくらクリニック ☎52-9511 9:00~17:00 ・元旦マラソン 青海神社前 10:00スタート
2 (木) 先勝	☑休日当番医 遠藤整形外科 ☎53-3838 9:00~17:00
3 (金) 友引	☑休日当番医 みながわ整形外科 ☎53-3877 9:00~17:00
4 (土) 先負	・映画鑑賞会(一般)「渥美清の泣いてたまるか」 市立図書館 14:00から
5 (日) 仏滅	☑休日当番医 皆川小児科医院 ☎53-3530 9:00~17:00 ・市民囲碁大会 中央コミセン 9:15から ・消防出初式 市民体育館ほか 10:00から
6 (月) 大安	・市役所仕事始め ・休館(市立図書館、民俗資料館、七谷・中央・上条・北・下条・須田コミセン)
7 (火) 赤口	・補聴器相談 市役所相談室4 11:00~12:00 ・休館(文化会館、温水プール)
8 (水) 先勝	・行政相談 市役所相談室1 9:00~11:30 ・心配ごと相談 市役所相談室4 9:00~15:00 ・休館(加茂美人の湯)
9 (木) 友引	・農地相談 農業委員会事務局 9:00~12:00 ・読もう、語ろうイギリス文学 市立図書館 10:00から ・読書会 市立図書館 13:30から
10 (金) 先負	・シルバー人材センター入会説明会 ゆきつばき荘 9:30~11:30

11 (土) 仏滅	・司法書士による無料法律相談(予約は前日まで) ☎47-1882へ/司法書士会三条支部相談員: 鈴木利益さん) 上町コミセン 9:00~12:00 ・子ども読書会 市立図書館 14:00から ・ホリデースキー教室 冬鳥越スキーガーデン 14:00~16:00
12 (日) 大安	☑休日当番医 遠藤整形外科 ☎53-3838 9:00~17:00
13 (月) 赤口	☞成人の日 ☑休日当番医 みながわ整形外科 ☎53-3877 9:00~17:00 ・休館(市立図書館、民俗資料館)
14 (火) 先勝	・休館(市立図書館、文化会館、温水プール、七谷・中央・上条・北・下条・須田コミセン)
15 (水) 友引	・心配ごと相談 市役所相談室4 9:00~15:00 ・法律相談(社会福祉協議会☎52-6667へ予約) 市役所相談室3 13:00~16:00 ・こころと身体の健康相談 市役所 13:00~16:00
16 (木) 先負	・映画鑑賞会(一般)「藤野行」 市立図書館 14:00から
17 (金) 仏滅	
18 (土) 大安	・心配ごと相談 上町コミセン 9:00~12:00 ・ワクワクドキドキお話のへや 市立図書館 10:00から ・ホリデースキー教室 冬鳥越スキーガーデン 14:00~16:00 ・休館(民俗資料館)
19 (日) 赤口	☑休日当番医 服部クリニック ☎53-4680 9:00~17:00 ・市民将棋大会 中央コミセン 9:15から ・雪上市民レクリエーション大会 冬鳥越スキーガーデン 9:30から ・シニアスキー教室 冬鳥越スキーガーデン 13:00~16:00 ・休館(民俗資料館)

月日	休日当番医(9:00~17:00)	☎
12/22(日)	ながば耳鼻咽喉科医院	53-0751
29(日)	堀内医院	52-0953
31(火)	堀内医院	52-0953
1/1(水)	さくらクリニック	52-9511
2(木)	遠藤整形外科	53-3838
3(金)	みながわ整形外科	53-3877
5(日)	皆川小児科医院	53-3530
12(日)	遠藤整形外科	53-3838
13(月・祝)	みながわ整形外科	53-3877
19(日)	服部クリニック	53-4680
26(日)	徳友医院	53-0167

明治初期・加茂町の商人

明治三年宗門帳から

明治三年(一八七〇)の加茂町宗門帳が今に残り、当時の穀町・本町・中町の商売の状況がわかる。それによれば商売は七一種に及び、多様な商売を営んでいた。

まず加茂町は宿場町であったことから表通りには旅籠屋が四軒、荷継ぎを担う問屋があった。この帳面には軒ごとに商売が記載され、次の商売軒数が載る。菓子屋四軒、飴屋二軒、荒物五軒、箕笥屋一軒、煙商売と書いた煙草屋一〇軒、木工を象徴する木挽き六軒、板木商売一軒、指物渡世六軒、建具職一

軒、下駄商売二軒、大工職一軒、白箸職二軒、生活上なの煮売渡世一軒、生魚を商う商売はなく、干物渡世一軒、四十物渡世四軒がある。衣料関係では、太物商売一〇軒、閑連して太物古手一軒、古手商売一軒もあり、呉服商売は一軒だが、加茂の町内で呉服屋がもつとあったとみられる。閑連して仕立物商売二軒、縫物職一軒があった。

酒造屋一軒、酒小売二軒、靴商売一軒。紙類渡世四軒、蠟燭渡世一軒、蠟燭紙商売一軒、筆墨渡世一軒、筆職一軒、髪結渡世三軒、髪付渡世一軒、まげ形渡世一軒、風呂屋一軒、瀬戸物小売一軒、綿打渡世一軒、洗紙渡世一軒、畳屋商売二軒、豆腐渡世一軒、青物商売一軒があった。また道具渡世二軒、小間物商売三軒。桶屋渡世四軒、左官渡世二軒。傘張渡世一軒、傘職一軒があった。

金物関係では古金商売一軒、鍛冶職一軒、鉄物渡世二軒。草水渡世一軒、元結商売一軒があり、染物を扱う染物商売五軒、紺屋商売二軒があった。また葬儀に関係するのち花作商売一軒や提灯渡世一軒があり、茶小売五軒、塩小売一軒もあった。針医者一軒、薬種商売三軒もあった。そのほか日料取や日雇人が三二軒あった。また治安を担当する目明しが一軒残っていた。

加茂の風土記

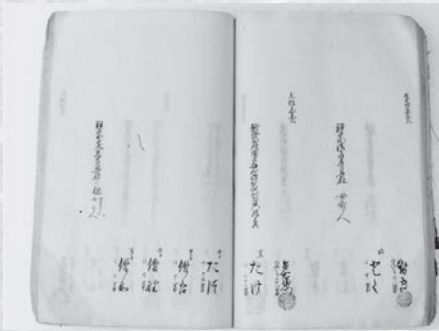

二元結多右衛門の部分
(加茂市教育委員会所蔵)

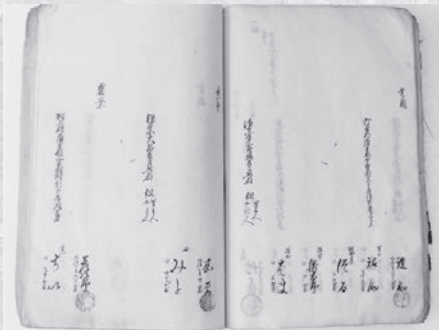

筆職禮助・茶小売甚平の部分
(同上)

この明治初期、加茂町には江戸の名残を残す商売や、近代に向かう染物・紺屋などの商売があった。

(関 正平)



交通安全用寄付金

▼公益社団法人 新潟県トラック協会三南支部から 10万円

社会福祉費寄付金

▼かも倶楽部から 37,021円

▼加茂グラウンドゴルフ協会から 5千円

加茂市へ

▼東北電力株式会社新潟県中央電力センターから LED街路灯 15灯

ロシア体操連盟・加茂市

事前キャンプ地調印式

加茂市とロシア体操連盟は29日、東京2020オリンピック競技大会の事前キャンプ地として、体操

センターの利

用を含む支援

体制確認のため、事前キャンプに関する

覚書を取り交わしました。

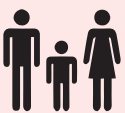

人口のうごき 12月1日現在 世帯 10,231 (-18) 人口 26,758 (-45)
男 13,015 (-26) 女 13,743 (-19) ()内は前月比
(11月異動分) 出生 9 (男4 女5) 死亡 41 (男21 女20) 転出 31 転入 18