

ミリア3階 実証実験スタート

ま ち な か ベース

MACHINAKA BASE(仮称) 12月6日

(関連記事は11ページ)

◆主な内容

- 年末のごあいさつ……………②
- 令和4年を振り返って……………③
- 令和4年度上半期の財政状況……………④
- シリーズ ごみ焼却場の今と今後……………⑤
- ニューストピックス……………⑥⑦
- 税に関する作文・標語……………⑧
- 総体結果……………⑨
- お知らせ……………⑩⑭
- 加茂の風土記……………⑮
- 暮らしのカレンダー……………⑰
- かもびく……………⑱

年末のごあいさつ

加茂市長 藤田 明美



早いもので今年も残りわずかとなりました。今年は、新型コロナウイルス感染症がまだ収束しないことに加え、ロシアのウクライナ侵攻による不安定な世界情勢が原油価格等の高騰につながり、市民生活に大きな影響を与えた年でした。

以下に、加茂市議会11月臨時会において可決された支援の内容をご案内いたします。今後も困難な状況にある方々をサポートできるよう努めてまいります。



あらたに申請を受付している原油価格等高騰対策補助金

加茂市原油価格等高騰対策事業補助金(第2弾)

・原油価格等の高騰による事業継続への負担を軽減するため、**市内中小企業者**に対して支援します。前回は下限金額3万円、上限金額20万円でしたが、今回は下限を設けず、上限は100万円となります。

【申請先・お問い合わせ先】 商工観光課 商工振興係

加茂市障害福祉事業原油価格等高騰対策事業補助金

・原油価格等の高騰による事業継続への負担を軽減するため、**障害福祉サービス事業所**に対して支援します。(上限100万円)

【申請先・お問い合わせ先】 健康福祉課 障がい支援係

加茂市介護事業原油価格等高騰対策事業補助金

・原油価格等の高騰による事業継続への負担を軽減するため、**介護サービス事業所等**に対して支援します。(上限100万円)

【申請先・お問い合わせ先】 加茂市介護・看護支援センター 介護保険係



引き続き支援を行っています

新型コロナウイルス感染者生活支援(食料支援)

- ・新型コロナウイルス感染症により自宅療養者となった方に食料支援を行っています。
- ・お昼に日替わり弁当を配送します。
- ・初回のお届け時に1回、食料品パック(ごはんパック、レトルト食品など)を配送します。

【申請先・お問い合わせ先】 健康福祉課 福祉係

新しい年は、今年よりも明るい光と希望を感じることができるよう心からお祈り申し上げ年末のあいさつといたします。

皆さま、よいお年をお迎えください。

令和4年を振り返って



- 1月1日 第43回 加茂市元旦マラソン
- 1月9日 令和4年 消防出初式
- 1月9日 市民囲碁大会
- 1月23日 市民将棋大会
- 1月27日 加茂市初の地域おこし協力隊に松本悠雅さんが就任
- 2月14日 本量寺寒行会から社会福祉協議会へ寄附
- 2月25日 **ニイガタ姉さん、来訪**
- 3月2日 柏木寅治さん壮行会
- 3月4日 かも健康ポイント事業 計測会
- 3月6日 新潟大学の学生有志による西地区に関する報告会
- 3月10日 「まちの保健室」開催
- 3月18日 リネットジャパンリサイクル株式会社との連携協定
- 3月28日 **加茂西小学校お別れの会**
- 3月29日 Microsoft Base 連携協定式・開所式
- 4月12日 災害時におけるレンタル機材の供給に関する協定締結式
- 4月19日 太陽工業株式会社との協定締結式
- 4月22日 NTT 東日本との協定締結式
- 4月25日 **加茂川を泳ぐ鯉のぼり「ライトアップ」**
- 5月25日 第56回雪椿まつり スマホでGoGo! スタンプラリー抽選会
- 5月30日 メルカリエコボックスを用いたごみ減量事業開始
- 6月3日 **加茂市DX推進アドバイザーに加藤茜さんが就任**
- 6月21日 災害時における支援物資の受入及び配送等に関する協定
- 6月25日 大学生有志による市内企業 PV 制作開始
- 6月25日 **「かも MIRAI カフェ」で加茂の未来を語り合おう**
- 7月2日 公民館西分館で七夕飾り&ライトアップ
- 7月15日 加茂地区新規高卒求人説明会
- 7月26日 加茂ジュニアバレーボールクラブが全国大会出場!
- 7月27日 加茂地区わくわく科学フェスティバル
- 8月2日 「チリメンモンスターを探そう!」&「マイナンバーカード出張申請受付」
- 8月7日 **こどもアートスタジオ シーズン2**
- 8月10日 加茂市デーPRにアルビレックス新潟の高木選手、吉田選手が加茂市を来訪
- 8月19日 「懐かしの加茂」映写会
- 8月20日 かも MIRAI カフェ (2回目)
- 8月27日 公民館家庭教育学級「親のまなび 子のあそび」開催
- 9月10日 かも MIRAI カフェ (3回目)
- 9月14日 新潟県北豪雨災害被災地応援職員の報告会
- 9月26日 事故なし(梨)キャンペーン開催
- 9月28日 第46回児童防火ポスター審査会
- 9月30日 やすらぎ(加茂市教育支援センター)開設
- 10月3日 加茂市CSO(最高戦略責任者)に市川恭嗣さんが就任
- 10月10日 **「かもフリマ」開催**
- 10月14日 加茂市2人目の地域おこし協力隊に久保政貴さんが就任
- 10月19日 まち歩き魅力発見ワークショップ
- 10月20日 一般社団法人緑陽・株式会社アグリトリオとの農業労働力支援に関する連携協定の締結式について
- 10月29日 **五番町ごっつおまつり開催**
- 11月10日 小中学校適正規模等検討委員会から答申
- 11月17日 災害時における法律相談業務、空家等対策の推進の協定を締結
- 11月20日 勤少ホーム紅葉祭
- 11月24日 **アルビレックス新潟 J1昇格・J2優勝報告に吉田選手が来訪**
- 11月30日 令和4年度 道路除雪感謝状贈呈式
- 12月3日 冬鳥越スキーガーデン安全祈願祭
- 12月4日 第51回新潟県中学新人卓球大会(団体戦)で若宮中学校卓球部が女子団体戦で2連覇



令和4年度 上半期の財政状況

加茂市には、どのようなお金が入り、何に使われているのか・・・。
市では毎年財政状況を公表しています。今回は、令和4年9月30日までの財政状況をお知らせします。

■一般会計

予 算 額 151億5,111万円
 収入済額 65億5,740万円 (収入割合43.3%)
 支出済額 55億9,557万円 (支出割合36.9%)

歳 入		歳 出		(円)
				■ 上段：予算額 ■ 下段：収入・支出済額
44億900万	地方 交付税※	民生費	43億6,328万	
28億4,337万		教育費	18億4,013万	
26億2,248万	市 税	土木費	26億6,280万	
14億4,670万		総務費	7億6,487万	
23億7,119万	国庫 支出金	商工費	16億9,313万	
4億6,708万		衛生費	7億2,724万	
16億8,370万	市 債	公債費	15億9,434万	
0万		その他	4億1,067万	
9億6,243万	県支出金	その他	14億759万	
1億252万		その他	4億1,226万	
8億6,390万	諸収入	衛生費	11億9,693万	
7,774万		公債費	5億6,097万	
6億2,000万	地方消費税 交付金	公債費	10億4,165万	
3億3,506万		その他	4億6,847万	
16億1,841万	その他	その他	11億9,139万	
12億8,493万		その他	4億1,096万	

※臨時財政対策債は地方交付税に含む

■特別会計

項 目	予 算 額 (万円)	歳 入		歳 出	
		収入済額 (万円)	収入割合	支出済額 (万円)	支出割合
国民健康保険	26億5,750	13億7,943	51.9%	9億8,525	37.1%
後期高齢者医療	3億4,989	1億2,216	34.9%	1億2,883	36.8%
宅地造成事業	1億4,733	3,068	20.8%	37	0.3%
下水道事業	22億1,174	6億2,409	28.2%	7億3,953	33.4%
介護保険	34億 611	17億8,716	52.5%	13億1,174	38.5%
在宅介護サービス事業	821	1,192	145.2%	260	31.7%
合 計	87億8,078	39億5,544	45.0%	31億6,832	36.1%

■水道事業会計

項 目	収 入			支 出		
	予 算 額 (万円)	収入済額 (万円)	収入割合	予 算 額 (万円)	支出済額 (万円)	支出割合
収益的	5億4,036	2億3,420	43.3%	5億1,187	1億4,733	28.8%
資本的	7,855	246	3.1%	1億9,407	4,764	24.5%

市有財産の状況	
土 地	1,384,988㎡
建 物	143,057㎡
構 築 物	262基
基 金	1億9,676万円 96,253㎡

市債の現在高	
一 般 会 計	86億2,430万円
下水道事業会計	99億5,369万円

※市債現在高は86億2,430万円ですが、国が全額負担する分を除くと46億3,659万円となり、これを返済するとき国がさらにその一部を負担しますので、実際に加茂市が返済する金額は36億8,488万円となります。

シリーズ ごみ焼却場の今と今後

問い合わせ 環境課(☎内線251)

今回は、ごみ焼却施設の役割について、お伝えします。

ごみ焼却施設の役割として、一般的によく耳にするのは、生活環境の保全、公衆衛生の向上・確保です。ごみ焼却施設のおかげで家庭から出されるごみや事業活動の中で出されるごみが町にあふれることなく、衛生的に生活を送ることができます。また、ごみ焼却施設に集約したごみを適切に衛生的に処理することにより公害の防止も図られています。

もう1つ重要な役割となるのが、災害時の廃棄物の処理です。災害時には、避難が必要でない世帯からは生活ごみ、避難所からは避難所ごみ、仮設トイレ等からはし尿、被災家屋からは片付けごみが発生することになります。それらの災害廃棄物の継続的かつ確実な処理が重要であり、早期復興を図る上でも重要な役割を担っています。

また、近年では、ごみ焼却施設に多面的な価値を創出する考え方もあります。住民が見える位置にごみ焼却施設を建設することで、ごみや環境に対する意識を高めたり、環境学習を行う拠点としての活用を図ったり、海外では、「ごみを焼却する施設」ではなく、「エネルギーを創出する施設(熱エネルギー等)」と捉える傾向もあります。

これまで一般的に抱かれていたごみ焼却施設のイメージは、「ごみ焼却施設 = 汚い・臭いなどの迷惑施設」というのが大半かもしれませんが、技術的にデメリットを解消し、更に、多面的な価値創出の可能性を考えていくことで、「ごみ焼却施設 = 迷惑施設」ではなくなるのです。

身近にごみ焼却施設があることは住民サービスの充実だけでなく、それ以上の効果を生み出すものなのかもしれません。今後、新設されるごみ焼却施設が住民の方から愛される施設となるよう努めます。



見える化

令和4年4月～10月末日までの可燃物搬入量	7,650.96 t
前年同期比及び増減率	-247.11t(-3.13%)
日量あたりの減少量(目標値は3.6 t)	1.41 t

日量あたりの減少量目標値3.6tに比べて、10月末日までの日量あたりの減少量は、1.41 tでした。目標値まで約2 t減量できるように、頑張りましょう！
(日量あたりの減少量を出すにあたり、ひと月あたりの可燃物搬入日数を一律で25日間としています。)



加茂市防災・市民情報配信サービス

防災情報などのお知らせがあなたのスマホ・PCに届きます♪



▲LINE友だち追加はこちらから

<https://www.city.kamo.niigata.jp/docs/36144.html>

▲パソコン(PC)の人はこちらから

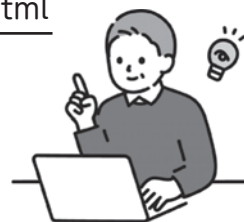

NEWS TOPICS

小中学校適正規模等検討委員会から答申(11/10)

加茂市立小中学校適正規模等検討委員会(令和3年8月発足)で、教育環境などの基本的な方向性を取りまとめた答申を10日(木)、委員会会長の遠藤英和さん(新潟大学大学院特任教授)が山川教育長へ手渡しました。今後はこの答申を踏まえ、教育委員会と加茂市が一丸となって教育環境の整備に取り組んでいきます。



災害時における法律相談業務、空家等対策の推進の協定を締結(11/17)



加茂市は17日(木)、災害時における法律相談業務に関する協定と、空家等対策の推進に関する連携協定を、新潟県弁護士会様と結びました。

災害時における法律相談業務に関する協定は、災害時に被災者の速やかな生活再建を図ることを目的としています。また、空家等対策の推進に関する連携協定は、空家等に関して総合的な対策を推進するためのものです。

協定により新潟県弁護士会と加茂市は、市民の皆さまが安心・安全に暮らせるまちづくりを進めます。

勤少ホーム紅葉祭(11/20)

勤労青少年ホームの利用者の皆様による「紅葉祭」が20日(日)に開催されました。今年は「茶会」、フラワーデザイン・書道・生け花の「作品展示コーナー」、ゴスペル・民謡・社交ダンス・フラダンスの「講座・クラブ発表会」が行われました。日ごろの活動の内容を披露することで、地域の方々がお互いの新たな一面を知ることができるいい機会となりました。



あなたの街の  VIPシティホール

大切なお家族の最期のお見送りを
真心こめてお手伝いさせていただきます。

家族葬から一般葬、大型葬まで
24時間365日、葬祭ディレクターが対応いたします。

VIPシティホール 西加茂
加茂市栄町2-11
☎0256-52-4999

VIPシティホール 加茂
加茂市千刈2丁目309-1
☎0256-53-4999



【有料広告】



美人の湯ななたに食堂新レシピ「美人ピザ」発表会(11/29)

←右が今回開発した玄米ピザ生地。従来の生地と比べるとカリッとした触感。

加茂七谷温泉美人の湯ななたに食堂の新レシピ「美人ピザ」(玄米ピザ)が、29日(火)に関係者に公開されました。

今までもピザのメニューはありましたが、今回新たに玄米を生地に練りこみ、地元七谷産の自然薯やヤーコンなど、地元食材を使うことで、からだにやさしくカリッとした食感の美味しいピザに仕上がっています。

美人ピザ 980円(税込)

・ななたに食堂の大人気ピザ。
2~3名様で召し上がってください!



令和4年度 道路除雪感謝状贈呈式(11/30)

長年にわたり市道の道路除雪に従事された方へ感謝状の贈呈式が30日(水)に行われました。贈呈を受けたのは以下の方々です。

西山久雄さん((株)渡辺建材) 齋藤直人さん((株)山本建材)
中村長雄さん(南蒲原森林組合) 織田義己さん(小柳建設(株))



←駐車場の舗装もバッチリです

冬鳥越スキーガーデン安全祈願祭(12/3)



12月3日(土)午前10時から冬鳥越スキーガーデンで加茂スキークラブ主催のスキー場安全祈願祭が行われました。

あいさつで市長は「(祈願祭)この時期になると雪の降り方が気になるようになってきました、来週にはリフトの設置も行われ、駐車場整備など準備も済み、あとは雪が降るのを願うだけです。(関係者の皆様には)スキーガーデンの運営にお力添えをお願いします」と話しました。

加茂スキークラブの新会長山崎さんは「(前日の降雪で真っ白になったゲレンデを見て)久しぶりに雪が降った祈願祭になりました。スキークラブでは冬鳥越でホリデースキー教室やシニア教室を計画している、また、下越の大会等への活動も行っていきます。そして、今シーズンも安全に運営できるようにしていきたい」と意気込みを語っていました。

いよいよ、ウインタースポーツの季節到来です。



新潟県交通災害共済

加入しているのを忘れていませんか?

見舞金の請求期間は交通災害を受けた日から起算して「1年以内」です!

新潟県市町村総合事務組合



【有料広告】

五番町商店街振興組合

イルミネーション点灯中

アーケード160m両側にて

❖ 密がないイルミネーション通り

❖ お子様の小さな思い出に

【有料広告】

税に関する作文・標語

加茂市租税教育推進協議会

【作文 中学生の部】
■三条税務署長賞

「税について学んだこと」

■三南区納税貯蓄組合連合会長賞

「日本の学習環境と税金」

「税金の意義」

「税の歴史について」

「税金に助けられている私とあなた」

■加茂市租税教育推進協議会長賞

「中学生と税」

「教育と世界の子供」

「税の大切さ」

「税金に感謝」

【作文 高校生の部】
■三条税務署長賞

「税金の使われ方」

■加茂市租税教育推進協議会長賞

「笑顔あふれる世の中に」

【中学生標語の部】
■加茂市租税教育推進協議会長賞

「税が生む 笑顔あふれる 今と未来」

「僕たちも知ろう 学ぼう 税金を」

「納税で 広がる 未来と 芽生える 責任感」

「支え合おう 正しい 納税 明るい 未来」

「明日のため 今から 学ぼう 税のこと」

「税金で みんなの 暮らしに 彩りを」

「消費税 ぼくでもできる 納税だ」

「税納め 未来へ 架け橋 つくっていく」

「国を支える 消費税 僕にもできる 社会貢献」

「好きな物 買っただけで みんなの 役に立つのは 消費税」

「税金で なりたつ 私たちの 暮らし」

「税のこと 学んで 身につけて よう」

「切り開く 身近な 税が 未来へと」

「広めよう 税の 意義と 必要性」

須田中学校二年	小野 倭平	加茂中学校二年	濱屋 結衣	加茂中学校二年	大野 萌花	加茂中学校二年	塩野 恭加	加茂中学校二年	大関 葉奈	加茂中学校二年	林田和佳奈	加茂中学校二年	田村 椿	加茂中学校二年	吉澤 旺太	加茂中学校二年	桑原 杏奈	加茂中学校二年	鶴巻 貫多	加茂中学校二年	小柳あかり	加茂中学校二年	須田中学校二年	小林由里菜	加茂中学校二年	須田中学校二年	関川 華咲	加茂中学校二年	須田中学校二年	小野 倭平
---------	-------	---------	-------	---------	-------	---------	-------	---------	-------	---------	-------	---------	------	---------	-------	---------	-------	---------	-------	---------	-------	---------	---------	-------	---------	---------	-------	---------	---------	-------

税の仕組みと役割について、理解と関心を深めてもらうため作文と標語を募集したところ、作文に中学生から115点、高校生から23点、合わせて138点、標語に中学生から418点の応募をいただきました。その中から、作文11点、標語14点に次の各賞が贈られました(敬称略)。受賞作品は加茂市役所1階ロビー、加茂市立図書館に12月末まで掲示します。 税務課 内線121



まちづくりワークショップ
かもMIRAIカフェ

Theme2 まちなかステイソウゾウプロジェクト

～ソフトでも♪ハードでも♪
まちのデザインしてみませんか?～

空き地や空き家、空き店舗をつかって
こんなことができたらいいな!
商店街の魅力をもっと多くの人に伝えたい!
スマホを使って気軽に撮影・口コミを発信するには?
まちなかを盛り上げる方法を考えよう!

【日時】 1月28日 (土) 13:30～

【会場】 山重・山の蔵

【対象】 中学生以上

【定員】 40名

参加申込みはこちらから→



<https://www.city.kamo.niigata.jp/docs/55949.html>

税務課 政策推進室 (内線327)

「かもMIRAIカフェ」は、これからの加茂を「どんなまちにしたいか」それを実現するためにはどうしたら良いかをみんなで考え話し合う活動です。第二部は、第一部「語るカフェ」で出てきたまちづくりのキーワードを結び、3つのテーマでプロジェクトを発足!
点と点を結び出来た新しいワクワクのカタチを一緒に作ってみませんか。

第一部語るカフェの様子はこちら



第65回

総体結果



柔道



期 日 10月23日(日)
会 場 下条体育センター

【個人戦】

- ▼小学4年生以下の部①関策太郎
- ②高山倫子③中野翼
- ▼中学生、小学5・6年生の部①石附龍晴②高橋昊太郎③高山芽生子

【紅白戦】(演武)

紅白とも、2勝2敗2分けて引き分け

※優秀選手・最優秀選手はなし



駅伝競走

期 日 11月3日(木・祝)

会 場 陸上競技場周辺周回コース
(1区間2.4kmコース)

【3区間7.2kmコース】

- ▼高校一般女子の部①よそかぜAC31分8秒大会新②Jr.のお母さんRC③加茂スキークラブ混合1

【5区間12kmコース】

- ▼小学生の男子の部①加茂ジュニアA56分50秒②加茂ジュニアB▼小学生女子の部①加茂ジュニア57分48秒▼高校一般男子の部①Starava最速会45分28秒②Tusrunes③加茂農林高校J

【区間新記録】

- ▼高校一般女子の部 五十嵐美紀(そよかぜAC 第1区間9分20秒)、番場芽衣(そよかぜAC 第2区間10分1秒)▼小学生女子の部 土田琴音(加茂ジュニア第1区間10分53秒)

【区間タイ記録】

- ▼小学生男子の部 佐藤大(加茂ジュニアA 第4区間10分18秒)▼小学生女子の部 芦田優奈(加茂ジュニア 第5区間11分37秒)



サッカー

期 日 11月3日(木・祝)

会 場 加茂市サッカー場

- ①レアル加茂FCスポーツ少年団
- ②三条SSS③Jドリーム三条



バドミントン

期 日 11月13日(日)
会 場 勤労者体育センター

【シングルス】

- ▼高校一般男子Aクラス①矢部童夢(葵中)②渡辺匠(加茂農林)
- ▼高校一般男子Bクラス①中山春紀(加茂農林)②佐藤偉大(加茂農林)③田中颯(加茂農林)▼高校一般男子Cクラス①小野新(加茂農林)②鈴木緑斗(加茂農林)
- ③藤田優(加茂農林)▼高校一般女子Bクラス①遠藤愛心(加茂農林)②青柳心美(三条東)▼高校一般女子Cクラス①井上美夕(加茂高)②小柳千紘(KBS)③大桃唯希那(加茂農林)、五十嵐陽菜(加茂農林)▼小学生男子①朝日誠大(石川小)②上杉悠人(石川小)③川田颯佑(南小)、金子智弥(石川小)▼小学生女子①伊丹梨子(石川小)②関根真心(下条小)③飯岡柚里(南小)、小柳穂乃佳(南小)

【ダブルス】

- ▼高校一般男子Aクラス①下村英輝・志田邦宏(春一番)②坂上勝志・若林楓(春一番)③矢部哲成・矢部童夢(春一番)▼高校一般男子Bクラス①渡辺匠・中山春紀②丸山崇志・金子昌則(KBS)

- ③齊藤幸夫・中村隆夫(KBS)、若月大空・清水一宏(AOI)▼高校一般男子Cクラス①阿部光雄・藤井正樹(青海クラブ)②佐野世那・本間陽大(加茂高)③保坂裕一・皆川晃靖(あひるの会)、小柳伸介・小池和也(KBS)▼高校一般女子ABクラス①南澤円・太田彩花(春一番)②丸山潤子・迎野和佳子(春一番・AOI)③中名林百合子・泉田亮子(KBS)、小池歩美・青柳美和子(KBS)▼高校一般女子Cクラス①佐々木智子・松永保恵(AOI)②井上美夕・坂井邦江(加茂高)③田下恭子・番場由美子(KBS)、林智尋・野崎幸子(AOI)▼ミックスBクラス①坂上勝志・南澤円②若林楓・太田彩花③矢部哲成・荒牧紀世美(春一番)、柳生田亘・迎野和佳子(春一番)▼ミックスCクラス①中村隆史・泉田亮子(KBS)②齊藤幸夫・田下恭子③清水一宏・佐々木智子、小柳伸介・青柳美和子▼小学生男子①上杉悠人・朝日誠大②龜山颯大・川田颯佑(石川小・南小)▼小学生女子①飯岡柚里・関根真心②伊丹梨子・小島夢美(石川小)

- ▼高校一般男子Aクラス①下村英輝・志田邦宏(春一番)②坂上勝志・若林楓(春一番)③矢部哲成・矢部童夢(春一番)▼高校一般男子Bクラス①渡辺匠・中山春紀②丸山崇志・金子昌則(KBS)

- ③齊藤幸夫・中村隆夫(KBS)、若月大空・清水一宏(AOI)▼高校一般男子Cクラス①阿部光雄・藤井正樹(青海クラブ)②佐野世那・本間陽大(加茂高)③保坂裕一・皆川晃靖(あひるの会)、小柳伸介・小池和也(KBS)▼高校一般女子ABクラス①南澤円・太田彩花(春一番)②丸山潤子・迎野和佳子(春一番・AOI)③中名林百合子・泉田亮子(KBS)、小池歩美・青柳美和子(KBS)▼高校一般女子Cクラス①佐々木智子・松永保恵(AOI)②井上美夕・坂井邦江(加茂高)③田下恭子・番場由美子(KBS)、林智尋・野崎幸子(AOI)▼ミックスBクラス①坂上勝志・南澤円②若林楓・太田彩花③矢部哲成・荒牧紀世美(春一番)、柳生田亘・迎野和佳子(春一番)▼ミックスCクラス①中村隆史・泉田亮子(KBS)②齊藤幸夫・田下恭子③清水一宏・佐々木智子、小柳伸介・青柳美和子▼小学生男子①上杉悠人・朝日誠大②龜山颯大・川田颯佑(石川小・南小)▼小学生女子①飯岡柚里・関根真心②伊丹梨子・小島夢美(石川小)

年末年始の

市役所業務と各施設休館日



市役所の年末年始の休みは次のとおりです。12月28日(水)が仕事納めとなり、一般事務は29日(木)から1月3日(火)まで休ませていただきます。

12月29日(木)、30日(金)は市役所市民課、税務課、会計課で各種証明書発行や印鑑登録事務な

どの窓口業務を行います。ただし、マイナンバーカード業務(申請、受け取り、ポイント手続き)はできません。

新年の市役所仕事始めは1月4日(水)になります。

■ごみ収集等
ごみの収集・し尿汲み取りは、

年末年始 各施設の休館日一覧

施設名など	12月				1月			
	28水	29木	30金	31土	1日	2月	3火	4水
市役所、旅券(パスポート)、マイナンバー事務業務、公民館・市民体育館 勤労青少年ホーム、産業センター、上条 乳幼児あそびの広場、須田 憩いと遊びの広場、病児保育園、勤労者体育センター、下条体育センター、図書館 民俗資料館、地域交流センター、七谷・中央・上条・下条・北・須田コミセン、かも川荘、ゆきつばき荘、文化会館、すばーく加茂 ※図書館は12月28日(水)、1月4日(水)は午後5時に閉館します。				休				
市民課、税務課、会計課、清掃センター					休			
温水プール				休				
BBC ※12月31日から1月3日の営業時間は午前11時～午後3時30分です。			休					休
加茂七谷温泉 美人の湯 ※1月1日の営業時間は午前11時～午後7時(最終入館は午後6時)です。			休		休			

▼車両パレード 11時10分～11時40分/加茂駅前～穀町～本町

▼式典 午前10時～10時40分/市民体育館

■消防出初式
実施日 1月8日(日)



恒例の消防出初式と文化財防火デー放水訓練を開催します。ご観覧の際は、感染対策をとってお楽しみください。なお、新型コロナウイルスの状況により内容変更の場合があります。

出初式 1月8日
文化財防火デー 22日

12月31日(土)から1月3日(火)まで休ませていただきます。清掃センターも休みます。ごみの直接搬入はできません。

■急な届け出は「管理室」へ
休日でも死亡届などの急な届け出は、管理室(市役所通用口わき)で受け付けます。

日時 1月22日(日) 午前8時45分～9時20分

場所 法音寺(下条)

※訓練時、付近住民の皆様にはご迷惑をお掛けしますが、ご理解とご協力をお願いします。

問い合わせ 加茂地域消防署(☎52-1770)



▼放水訓練 11時40分～正午/加茂川河川敷(小型ポンプ、ポンプ車による一斉放水)

※放水訓練ではサイレンを吹鳴します。付近住民の皆様にはご迷惑をお掛けしますが、ご理解とご協力をお願いします。

■文化財防火デー放水訓練
毎年1月26日は「文化財防火デー」です。文化財防火デーは昭和24年1月26日に法隆寺の金堂が炎上し、壁画が焼損したことを契機に制定されました。消防団・消防署では、文化財保護の啓蒙や地域の文化財を火災から守るため、放水訓練を実施します。

メリア3階で実証実験 ラウンジや自習エリアなど

市では加茂ショッピングパークメリア3階「(仮称) まちなかベース」をまちなかの魅力を高めるために市民が気軽に利用できる場所として整備することを考えています。

メリア3階の一部にコミュニケーションスペース、コワーキングスペース、絵本コーナーもあるキッズスペース、フリースペースを作り、無料WiFiを設置し、12月6日(火)から実証実験をスタートしました。

机やイス、平均台、跳び箱など市役所や旧西小学校の備品を再利用しています。放課後の電車待ちや試験勉強、サークル活動などさ



まざまな用途にご利用ください。
ご利用していただいた皆さまのご意見や「こんなことをやってみたい」というアイデアをお寄せください。

実施期間 令和5年3月31日

(金)まで(予定)

利用時間 午後1時〜7時

利用料金 無料

注意 ▼大声での会話は周りの迷惑にならないよう配慮してください

▼飲酒や喫煙は禁止

▼2階のトイレを使ってください

▼トラブル発生時は管理人に連絡
問い合わせ 建設課都市計画係

(☎内線214)

子育て世帯 生活支援給付金 申請はお早めに



対象 令和4年3月末時点で18歳未満の児童(障害児の場合は20歳未満)を養育する父母等で住民税が非課税の人、または新型コロナウイルス感染症の影響で家計が

住宅用 火災警報器の 交換目安



住宅用火災警報器(住警器)はすべての住宅に設置が義務付けられています。

まだ設置していないお宅は大切な生命、財産を火災の魔の手から守るため、早目の設置をお願いします

ます。

■電池寿命の目安は約10年

住警器は一般的には電池式で、その寿命目安は約10年とされています。



ホームページ

適切に機能させるためには維持管理が重要です。

定期的な作動確認を行い、適切に交換を行いましょよう。

問い合わせ 加茂地域消防署(☎52-1770)

給している人。

③公的年金の受給により児童扶養手当を受けていない人、かつ非課税または新型コロナウイルス感染症の影響で家計が急変し非課税相
当になった人。
※ただし、すでに加茂市や他市区町村でこの給付金を受給した人または支給決定の通知を受けている人は対象外です。

必要なもの 申請書
(ホームページからダウンロード可)、免許証等の写し、振込口座の通帳の写し等



ホームページ

申請・問い合わせ こども未来課
(☎内線153)

住宅改修など 固定資産税 減額制度



次の改修工事を行った住宅の翌年度の固定資産税が減額されます。一定の基準があり、それぞれの改修に係る工費が1戸当たり税込み50万円超（省エネ改修は60万円）が対象です。

改修内容により基準、必要書類が異なりますので問い合わせのうえ、改修後3か月以内（3か月経過の場合は1月31日まで）に申告してください。

■**耐震改修**（昭和57年1月1日以前建築の住宅を現行の耐震基準に適合させた改修）
固定資産税の2分の1を減額（120㎡相当分まで）。

■**バリアフリー改修**（新築日から10年以上経過住宅を65歳以上や障がいのある人が生活しやすいように行った改修）。
固定資産税の3分の1を減額（100㎡相当分まで）。

■**省エネ改修**（平成26年1月1日以前建築の住宅を平成28年度の省エネ基準に適合させた改修）
固定資産税の3分の1を減額（120㎡相当分まで）

問い合わせ・申告 税務課資産税係（☎内線124）

家屋の異動は届け出を

■新築・増改築

家屋を新築・増改築すると固定資産税、不動産取得税が課税されます。税額の評価額算出のために調査員（市職員）が訪問し「家屋調査」を行います。

新築・増改築し、家屋調査が済んでいない人は早めに税務課資産税係へ連絡してください。連絡が遅れると、さかのぼって課税され、延滞金が増算される場合があります。また、家屋の用途を変更すると家屋の利用状況により土地の税額が変わる場合があります。

■取り壊し、未登記家屋の所有者変更

「家屋滅失届」「未登記家屋所有者変更届」を提出してください。届け出ないと変更前の状態で課税されますので、注意してください。

問い合わせ 税務課資産税係（☎内線124）

放送大学

4月入学生募集



BS放送やパソコン・スマホのインターネットを利用して授業を行う通信制大学です。

心理、教育、福祉、経済、歴史、文学、情報、自然科学などから学べます。

出願締め切り 第1回 2月28日

（火）、第2回 3月14日（火）

大学説明会（事前予約不要）

日時 12月18日（日）、1月8日（日）、2月18日（土）、3月5日（日）の午後1時から

会場・問い合わせ 放送大学新潟学習センター（新潟市中央区旭町通1番町、

☎025-128-2651）

ホームページ 

ご理解とご協力を 4月からごみ袋透明、白色半透明



現在、ごみ出しで使用する袋は中身の見えるごみ袋を使っていたり、黒や色のついた袋、紙袋、ダンボール、米袋、肥料袋等が出されたごみは収集できなくなり、清掃センターへの持ち込みも同様です。

令和5年4月からは一般廃棄物の分別・減量と収集時の事故防止を目的に、ごみ出しに使用できる

袋は、透明または白色半透明のごみ袋に変わります。黒や色のついた袋、紙袋、ダンボール、米袋、肥料袋等が出されたごみは収集できなくなり、清掃センターへの持ち込みも同様です。

■透明、白色半透明の目的

- ・分別意識の向上、ごみの減量化
- ・不純物の混入を防ぎ、ごみ焼却炉の負担軽減
- ・収集時の誤って混入された危険物による収集車の火災事故防止
- ・竹串等による収集作業員のけが防止
- ・事業系ごみの混入防止

問い合わせ 環境課生活環境係（☎内線251）

雪への対策

除雪作業にご協力ください



市では道路交通確保のため第1種、第2種、その他に区分し、順次除雪を行う体制を組んでいます。

スムーズな除雪を行うため皆さんのご協力をお願いします。

先般各世帯に配付した「令和4年度除雪計画路線図(市ホームページにも掲載)」を参考にしてください。



ホームページ

1・2月の臨時交通規制 終日駐車禁止

期間 1月1日(日・祝)～2月28日(火)
路線名/区間 ①市道加茂川右岸線/加茂川沿い(加茂小学校側) 大橋右岸～下川原橋右岸



②市道若宮町駅前線ほか(加茂川左岸線)/加茂川沿い(加茂山側) 西宮橋左岸～昭和橋左岸

道路交通の確保にご協力を



■路上駐車をしない

狭くなった雪道に車を放置すると通行を妨げ、除雪作業の障害となり、多くの人に迷惑をかけてしまいます。

■道路へ雪を捨てない

除雪が済んだ道路へ雪を捨てるのは、交通事故の原因にもなりません。

■除雪車両に近づかない

除雪作業中は大変危険なので絶対に近づかない。特に子どもたちが近づかないよう注意する。

■早朝の除雪作業にご理解を

通勤・通学路確保のため、早朝に作業を行うことが多くなります。騒音などでご迷惑をおかけしますが、ご理解をお願いします。

■各戸の出入り口は自分で

除雪作業で家の出入り口をふさぐこともあります。

除雪をしながら直していると作業が進みません。各戸で手直すようお願いいたします。

■消雪パイプの運転停止時間

2時間の運転休止時間帯があります。休止後、多少シャーベット

状の雪が残ることがあります。休止時間帯は午後2時～3時と午後4時～5時です。

■消雪パイプを操作しないで

消雪パイプから出る水の調整は、全体のバランスを見ながら市が委託した業者が行います。

ご自宅の前だけ水の出がよくなるように調整されると、他の場所が出なくなってしまうので、絶対にしなくてください。

問い合わせ 建設課維持係(管内線211)

除雪作業は安全第一で



雪下ろしや除雪は次の点に注意し安全に作業をしてください。

①雪下ろしでは転落や作業中の疲労などによる事故に注意する。

②屋根雪落下による事故に気を付ける。

軒下での作業は特に注意し、屋根には雪崩止めを付ける。

③家の周囲での雪壁崩落や、雪消

池への転落などに十分注意する。

④家庭用小型除雪機械は、取扱説明書をよく読み、事故や、けがなどに気をつける。

⑤雪下ろしなどで家屋の周辺に雪壁ができ、火災のときに避難ができないことのないよう、常に非常口を確保しておく。

⑥プロパンガスは屋外ボンベの安全管理を徹底し、除雪の際にはガスの接続部を損傷しないよう、十分注意する。

⑦灯油の使用が大幅に増えるため、灯油用ホームタンクの管理と石油器具の取り扱いに注意し、事故防止に努めましょう。

冬鳥越スキーガーデンで
2つのスキー教室



冬鳥越のゲレンデで加茂スキークラブ指導員が安全で楽しくスキーを教えます。

参加希望者は各自でスキー用具、飲み物、タオル、着替えなどを用意し、冬鳥越スキーガーデンへおいでください。

感染症対策のためマスクの着用と朝の検温をお願いします。
※風邪症状がある人は参加を控えてください。

■ホリデースキー教室

未就学児童と保護者や小・中・高校生が対象です。

開催日 1月9日(月・祝)、14日(土)、21日(土)、28日(土)、2月4日(土)、18日(土)、23日(木・祝)

時間 午後2時～4時

※当日、午後1時30分から冬鳥越スキーガーデンパトロールセン



ター前で受け付けます。

事前申し込みも受け付けます。

参加費(保険料) 1回100円

※講習時のリフト料金は無料。

■第4回シニアスキー教室(50歳以上が対象)

開催日 2月23日(木・祝)、25日(土)

時間 午後2時～4時

※当日、午後1時30分から冬鳥越スキーガーデンパトロールセンター前で受け付けます。

児童クラブの児童支援員募集

共働き等で放課後留守になる家庭の児童を保育する児童支援員を募集します。



採用人員 若干名

受験資格 昭和47年4月2日以降生まれで保育士資格取得者。

児童支援員資格取得者を優先します。

報酬(月額) 145,419円

勤務時間 1日約5時間(放課後～午後7時まで)

選考 書類選考後、面接試験

採用時期 令和5年4月1日

申し込み・問い合わせ 市販の履歴書に必要事項を記入、保育士資格証明書の写しを添付し1月16日(月)までに学校教育課(☎内線451)へ。

定員 10人

参加費(保険料) 1回100円

※リフト券は各自で購入してください。

問い合わせ 加茂スキークラブ山崎さん(☎090-4590-731)

1)

※講習中にけがをした場合は応急処置を行います。主催者側で責任を負いません。

リフレッシュ講座



軽運動やストレッチなどを行う講座です。

動きやすい服装で参加してください。

さい(受講料無料)。

開催日 1月12日(木)、20日(金)、27日(金)、2月2日(木)の計4回

※1回だけの参加も可。

時間 午前10時～正午

会場 ゆきつばき荘

講師 川本朝子さん(健康運動指導士)

定員 20人

持ち物 運動靴、タオル、水分補給できるもの

その他 新型感染症拡大により中止の場合あり

申し込み 1月5日(木)までにシルバー人材センター(☎53-1772)へ。

月日	休日当番医	☎
12/18(日)	吉田内科医院	57-7511
25(日)	わたなべ医院	53-3850
31(土)	監物小児科医院	52-0800
1/1(日・祝)	いからし小児科アレルギークリニック	53-2250
2(月・振休)	さくらクリニック	52-9511
3(火)	堀内医院	52-0953
8(日)	にのみや内科クリニック	57-0770
9(月・祝)	わたなべ医院	53-3850
15(日)	鷲塚内科医院	52-2054
22(日)	田上診療所	57-5015

火災・地震保険の無料調査に注意!

近年、「火災・地震保険の受給金(保険金)が受け取れます」と言い寄る悪質な業者が増えています。

【トラブル・被害事例】

事例1: 自己負担ゼロと言われて工事をしたのに、全額自己負担となった

事例2: 強引に契約され、高額なキャンセル料を請求された

事例3: 虚偽申請を提案された

事例4: 申し込んだとき手数料について説明がなかった

事例5: 受給金・保険金が少ないため工事ができないといったら違約金を請求された

「申請を代行する」と謳う業者には要注意!

①修繕が必須である→保険の補償対象外となっても工事が必須となる可能性あり

②契約書がない→口約束だけで、後で高額な違約金を請求する可能性あり

③実態がない→突然音信不通になる可能性あり

上の①～③の業者は、飛び込みチラシ・飛び込み営業・電話営業をしていることが多い!

【消費者へのアドバイス】

「保険が使える」「火災・地震保険の受給金を受け取れます」と言われたら・・・

ご自身でご加入の「損害保険会社」「代理店」へまず**連絡**を!!

保険金の請求は、**ご自身で簡単**に行うことができます。

【困ったときの相談窓口】

消費者ホットライン



188(イヤヤ)

※最寄りの消費生活センターなどの相談窓口につながります

またはご相談は下記まで

加茂市商工観光課消費生活相談窓口
☎ 0256-52-0134 (相談専用電話)

新潟県消費生活センター
☎ 025-285-4196 (相談専用電話)

下条の湯殿山塔

湯殿山塔は、月山・湯殿山・羽黒山のいわゆる出羽三山のうちの湯殿山を祀った石塔である。加茂市内にはこの種の三山を祀った石塔は年号を刻んだものだけで、一〇基ほどが確認できる。

そのうちのひとつ、下条の上興屋向の湯殿山塔は、稻荷神社の石段登り口右手にある。高さ六六・五センチメートルほどの石塔で「梵字湯殿山大権現」とあり、天保八年（一八三七）、「願主目黒甚之助」の刻銘がある。枕字の下には月山・羽黒山が刻銘されている。

加茂の風土記

目黒甚之助家は下条のいわゆる「島」（現中村）に居住する古くからの農家で、天保十年（一八三九）、八十里越（越後と陸奥の国境）の改修普請の規定書に連印した百姓であった。物を運ぶ稼業をしたことから、湯殿山にも出



中興野の「湯殿山塔」の祠

かけ祈願したものであろうか。

もう一つは、最近存在を確認した石塔で、中興野の笠間三之丞家（笠間新松氏）の「湯殿山塔」である。もとは屋敷内の北西にあったが、五〇メートルほど動かして現在の位置に移したという。ここからは笠間家が持っていた大原（福島区）の田がよく見えたという。

湯殿山塔はトタン屋根が付けられた祠に納まり、幅四三・五センチメートル、高さ七〇センチメートルほどで、石面には「梵字湯殿山大権現」とあり、「享二丑年四月」とみえる。また碑面には、月山・羽黒山の文字はなく、湯殿山のみで、むしろ時代が遡るような感じ



塔の部分拡大

である。

年号の□部分は石が柔らかいか摩耗している。しかし、「享」の字と「丑」を頼りにみると延享二年（一七四五）と読める。延享二年であれば、この種の石塔では建立年が最も古い。

慶安元年（一六四八）の「加茂村・下条村境界裁許絵図」に記されている「中下条」は中興野とみられる。「興野」は一般的に一五世紀末から一六世末に成立した新しくできた地域で、中興野も下条村本村から新しくできた所である。湯殿山塔の背後は下条川の中流部で、大水や水害など地域の歴史を見てきたのだろうか。

（関 正平）

令和4年 秋の叙勲
受章おめでとう

いづれに
います

瑞宝単光章

元 公立高等学校長

内川 洋 さん

あーい
やーい
とーい

社会福祉費寄付金

▼北陸ガス株式会社社長岡支社様から
1万円

加茂市へ

▼坂上和雄様から

陶芸「Wind II」

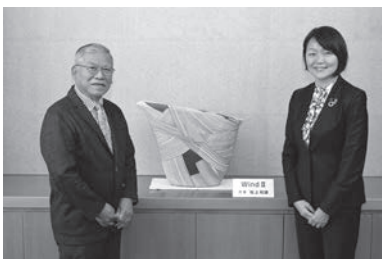

暮らしのカレンダー 12月・1月

12月 26 (月) 先負	・休館（市立図書館、民俗資料館、各コミセン） ・温水プール臨時休館（12月28日まで）	9 (月) 大安	☞ 成人の日 ☞ 休日当番医 わたなべ医院 ☎53-3850 9:00~17:00 ・温水プール無料開放日 10:00~18:00 ・ホリデースキー教室 冬鳥越スキーガーデン 14:00~16:00 ・定期露店市場 ・休館（市立図書館、民俗資料館）
27 (火) 仏滅	・休館（文化会館）	10 (火) 赤口	・農地相談 農業委員会事務局 9:00~12:00 ・補聴器相談 市役所相談室4 11:00~12:00 ・休館（文化会館、温水プール、市立図書館、各コミセン）
28 (水) 大安	・行政相談 市役所相談室1 9:00~11:30 ・市役所仕事納め	11 (水) 先勝	・行政相談 市役所相談室1 9:00~11:30 ・心配ごと相談 市役所相談室4 9:00~15:00 ・休館（美人の湯、BBC）
29 (木) 赤口	・定期露店市場	12 (木) 友引	・読もう、語ろうイギリス文学 市立図書館 10:00から ・休館（BBC）
30 (金) 先勝		13 (金) 先負	・シルバー人材センター入会説明会 ゆきつばき荘 9:30~11:30
31 (土) 友引	☞ 休日当番医 監物小児科医院 ☎52-0800 9:00~17:00	14 (土) 仏滅	・司法書士無料法律相談（司法書士会三条支部 外山量一さん、前日までに☎47-1882へ要予約） 市役所相談室1 9:00~12:00 ・ホリデースキー教室 冬鳥越スキーガーデン 14:00~16:00 ・子ども読書会 市立図書館 14:00から ・定期露店市場
1月 1 (日) 先負	☞ 元日 ☞ 休日当番医 いからし小児科アレルギークリニック ☎53-2250 9:00~17:00 ・元旦マラソン 青海神社前 10:00スタート	15 (日) 大安	☞ 休日当番医 鷺塚内科医院 ☎52-2054 9:00~17:00 ・雪上市民レクリエーション大会 冬鳥越スキーガーデン 10:00から ・休館（民俗資料館）
2 (月) 仏滅	振替休日 ☞ 休日当番医 さくらクリニック ☎52-9511 9:00~17:00	16 (月) 赤口	・休館（公民館・市民体育館、市立図書館、民俗資料館、各コミセン）
3 (火) 大安	☞ 休日当番医 堀内医院 ☎52-0953 9:00~17:00	17 (火) 先勝	・休館（文化会館、温水プール）
4 (水) 赤口	・市役所仕事始め ・心配ごと相談 市役所相談室4 9:00~15:00	18 (水) 友引	・心配ごと相談 市役所相談室4 9:00~15:00 ・法律相談（社会福祉協議会 ☎52-6667へ予約） 市役所相談室3 13:00~16:00 ・こころと身体の健康相談 市役所健康福祉課 13:00~16:00 ・休館（BBC）
5 (木) 先勝	・休館（BBC）	19 (木) 先負	・なんでも電話（☎52-6667） 9:30~11:30 ・なんでも健康相談 ゆきつばき荘 9:30~11:30 ・定期露店市場 ・休館（BBC）
6 (金) 友引			
7 (土) 先負	・休館（民俗資料館）		
8 (日) 仏滅	☞ 休日当番医 にのみや内科クリニック ☎57-0770 9:00~17:00 ・市民囲碁大会 中央コミセン 9:45から ・消防出初式 市民体育館ほか 10:00~12:00		

※12月28日~1月4日は、12ページ「年末年始 各施設休館一覧」の表をご覧ください。

SUSTAINABLE DEVELOPMENT GOALS

ちよこつとSDGs

話題の「SDGs」について、ちよこつと学んでいくコーナーです。第4回目は「教育」を取り上げます。

持続可能な開発目標 (SDGs: Sustainable Development Goals) とは、2030年までに持続可能でよりよい世界を目指す国際目標です。17のゴール・169のターゲットから構成され、地球上の「誰一人取り残さない (leave no one behind)」ことを誓っています。



目標4「教育」

すべての人に包摂的かつ公正な質の高い教育を確保し、生涯学習の機会を促進する



目標4「教育」にある「包摂」という言葉は、包み込まれること、という意味があります。市立図書館では、子ども向けから大人向けまで幅広い学習イベントを開催しています。ぜひ参加してみてくださいね！

参考：外務省HP (https://www.mofa.go.jp/mofaj/gaiko/oda/sdgs/about/index.html)

#かもぴく

～特別編～
今回の#かもぴくは、広報広聴係職員の渾身の1枚をご紹介します。

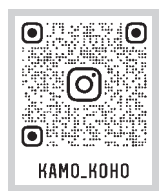

問 総務課広報広聴係 (内線 327)

♪インターネットNCT〜♪ひかり!

光インターネット・ケーブルテレビ・電話

高評 オリコン 顧客満足度 2022

プロバイダ 甲信越・北陸

加茂 エリア お申し込み好評受付中!

【電話受付時間】 9:30～17:30 ※上記時間以外・土日祝・お盆期間・年末年始は時間外受付に転送されます。

0120-080-009

【有料広告】

まごころでお手伝い

ご葬儀・家族葬のご相談承ります

LINEでも相談できます

QRコードから友達追加

どなたでもご利用ください

メモリーナ西加茂にすけ会館 | 家族葬専用施設 フリエール | メモリーナ上条にすけ会館 | メモリーナ田上にすけ会館

加茂市幸町1-10-1 | 加茂市上条2-22 | 田上町大字川船河1591-4

上質なご葬儀・家族葬が行える直営式場をご利用いただけます。

【有料広告】



人口のうごき 12月1日現在 世帯 10,139 (-3) 人口 25,118 (-42)
 男 12,260 (-24) 女 12,858 (-18) ()内は前月比
 (11月異動分) 出生14 (男6 女8) 死亡39 (男15 女24) 転出41 転入24



リサイクル適性(A) この印刷物は、印刷用の紙へリサイクルできます。